京城日報
夕刊 八月八日（木）
發行兼編輯人 印刷人 小川三之介
京城府太平通一丁目 發行所 合資會社 京城日報社

總督府指定 官製人參エキス 精參
元製造所 京城本町 貴生堂 電話本 八二一

# 本府豫算は あす閣議で決定

## ◇午後は政府三大政策の 各審議會を開く

【東京電話】政府は明九日の閣議を午後一時より開會の豫定のところ午前九時より一時間開會して各特別會計實行豫算を決定すること、なつた、次いで午前十時からは社會政策審議會、午後一時からは國際貸借審議會、午後四時からは關稅審議會の各審議會を開きそれぐ諮問案よりも說明したる上特別委員に附託するはずである

# 實行豫算は 十一日から施行

## 明年度豫算の編成が博覧會で遅れるやうな事はない

## 總督機嫌よく語る 久しぶりで本日登廳した

七日夜歸城した山梨總督は八日午前十時登廳したが、午前十一時から記者團に會見し、豫算、統治方針、鐵道問題等につき左の如き談話を試みた

今度の東上は全く暑かつた東京は特に酷く流し暑いので油汗がにじみ出て全くたまらなかつた

◇

內閣の更迭による朝鮮統治方針の問題については何等打合せは行はなかつた、政府との打合せは單に本年度實行豫算上の問題に過ぎず、豫算は一切り片づいた、しかし何分今回の實行豫算の査定に際し僕の功識呼はりをするには當らぬ、あの位の程度に落つくのが當然のことである、八月十一日から施行することになつてゐるが、これは方針確定まで一時工事を休んでゐたものなどで引續き工事をするものは八月十一日から工事を繼けても良いといふ意味である、併し豫算に波及するものは鐵道豫算の査定もありまた大分手間どるであらう、來年度豫算を本年以上に緊縮すると政府が地方官會議などで言つてゐるとすれば、それは本年は新規事業があるが明年はそれを認め得ぬといふ意味であらう、まだ正確なことはわかつてゐない

◇

本年度豫算で鐵道事業を非常に緊縮するかの如く言つてゐるやうであるが、しかし朝鮮の場合は內地と違つてこれから朝鮮を開發しやうとするのだから緊縮が內地と同樣な方針で進むことは困難である、その特殊事情については我々も大いに力說するが諸君もその點を主張して朝鮮の特殊事情を强調して頂ひたい

◇

昭和製鋼所の問題も取引所の問題も今回は何等政府と折衝するが如きことはなかつた、釜山の瓦電買收及の地方起債問題は總理、大藏、拓務の三大臣にだけ僕が知つてゐる關係の經過を報告して來た、それだけである

◇

出京指令問題は此方で要件がある場合は此方から御裁可を仰いで出京するもので現に昨年の御大典でも僕は御裁可を仰いで出京したが、今回の分は政府の方に要件があるから政府から御裁可を仰いで出京を命ぜられたので、二何等不思議はない、たゞ僕に何等相談がなくてそのことのあつた點について、總理から『何分早急の際でその暇がなかつた』と挨拶があり『ハイ左樣で御座つたか』と答へて、それで萬事解決したのだ

◇

なほ博覧會などのため明年度の豫算編成が遅れるやうなことはない、博覧會は博覧會、豫算は豫算である、本年の十一月末までには編成を終る筈である

濱口首相の訓示 地方長官會議

# 遞信豫算 大影響はない

## 簡易保險の實施を始め 痛手は從業員年金制の創始

本年度の遞信豫算は九日の閣議で承認を經た上十一日より施行する事に決定した遞信局關係豫算は中央における大藏省方針決定と共に內示額に基づいて立案中であつたがその緊縮節約繰延額は廿六萬余圓と決定した、その內譯をあぐると五ヶ年間繼續事業の電信電話整備計畫總額三百五十萬圓の中本年度計上額七十萬圓中緊縮延べ額十萬圓と、遞信局共濟組合年金制度本年度より創始による國庫補給金余額繰延べ十一萬圓を最多とし、郵便所新設費數ヶ所繰延べ額二萬圓營繕費一部繰延べ額約三萬圓などであり、」

これにより遞信局本年度實行豫算は事業關係には大した影響をもたらさぬ模樣で、簡易保險豫算は何れも無難に通過した、たゞ從業員共濟組合年金制度創始による國庫補給金が俎上に上げられた時は遞信從業員にとつて相當の痛手であるが、これも明年度には復活の見込であり、簡易保險の實施には何等の支障なく、實施豫算額を認められて來たる十月一日から全鮮に施行する事となつた

# 農村改善 中堅農夫の養成

## 三十箇年に三十萬人養成 朝鮮教育會の大計畫

朝鮮教育會では總督府の大方針に順應して普通學校卒業生の指導施設を行ふべく目下計畫中であるが教育會今回の計畫を遂行する場合は本府の教育諮問機關にも多數の改正を要する大事業で三十ヶ年にして全鮮農家戶數三百萬戶の十分の一三十萬人の中堅農民を養成し、これを中心にして全朝鮮の農家に勤勞好愛の精神を鼓吹しかつ又農耕法の改良を行はんとするものでありその內容は大體左の如きものである

**養成機關**

▲普通學校の一面一校計畫實現に伴ひ全鮮に二千五百の普校が設立され、この內二千校で昭和四年から一箇年十名づつを養成し向ふ三十箇年に三十萬人だけの理想的中堅農民を得ること

▲師範學校に附屬の指導學校教師の養成機關を特設すること

**機關雜誌の發行**

指導者のために『教化の力』を發行し、被指導者のため『勤勞の精神』を發行すること

**その他の施設**

▲大學教授、關係局部長、その他を以て幹事會指導協會を組織しこれが助長を圖り、この協會內に調査部、教化部、指導部を置かつ又農業の指導をなし、その他の成績を中心に朝鮮農村の改善を行はんと計畫してゐるものである」と語つてゐる

**法令の改正**

本計畫遂行に際し現行教育關係法令中普通學校規程師範教育令關係制度の改正を必要としこれを行ふこと

大體右の通りで、本計畫は朝鮮の農村指導上重大な施設であるが、右につき福士學務課長は『まだ決定した譯ではないが、普通學校卒業生の指導は重大な意義を有するので今から朝鮮の各地方にもその精神を鼓吹しそれぐ〜その機能を發揮して分擔官の徹底を期すること』

# 支那の會見申込みを メリニコフ氏拒絶す

## 第四次交渉は未定

【滿洲里七日發電】支那側代表一行は今曉四時まで協議の結果方針を協議して態度を決定したので、ダウリヤにある露國代表メリニコフ氏に會見を申込んだがメリニコフ氏より拒絶して來たので露支第四次交渉の日取は目下のところ全く不明である、支那側は七日午後一時から更に支那側司令部で會議を開き對露方針を協議した、なほロシア代表メリニコフ氏は支那側から會見を申し込まれたので本國政府と打合せのためチタに向つたと傳へられる

## 時事小言 青年

小橋文相は地方長官會議で、『青年を國力作興の中堅たらしめよ』といふ意味の訓示をした。一體大臣の訓示などいふものは大概平凡極まるもので、地方長官諸君は、聞かない前から、チヤンと御承知の筈、折柄の暑熱に連日、衣紋を整へアクビを嚙み殺しながら、分り切つた訓示を謹聽して居るのも並大抵の事ではない。暑からう、苦しからうと實は內々大に御同情申上げて居る譯であるが、しかし、首相や大臣の訓示はデミであり、平凡である處に却つて價値がある筈で、是が、天來の妙想、絢爛の言句、雄辯滔々として諸君を醉はしめるやうでは却つて禍だ、問題に從くやうでは却つて鵜呑だ、味に滑り內閣には一種の弱し味と興味があつて其處を國民もよほど、買つて出て居る模様もあり、平凡なる言句を以て平凡ならざる意氣を包んで居るらしい點もあるから、諸君も宜しく居眠りを節約して、訓示の意思のある處を十分汲み取つて戴きたい。大臣の訓示は凡て耳の穴を素通りさせ、幕夜閑門を叩く古風の地方官氣質は眞平々々。

◇

青年を國力作興、百弊改善の中心とする、是れほど平凡なる言葉はないが、是れほど、適切なる言葉はない、文部大臣に折られたら、青年諸君も悪い氣はしなからう、タトへ、御世辭であつても悪い氣はせぬ。況んや御世辭ならざるにおいてをやだ、けれども、身を高くすることは暫く待ちたまへ、青年を國力作興、百弊改善の中心とするといふことは、逆に國力萎縮、諸弊百出は青年の無氣力のためだといふことにならはせぬか。思想問題などで國家に厄介をかけるものは、主として青年で、青年の名譽である ことは決して諸君の名譽でないまい、國運の消長は一に青年の双肩にあることを自覺するものは、獸して現在の困狀を觀て居られる筈はないのだ。

◇

新らしき氣分、伸び行く力、不屈の意志は、青年の間から發生して來る。文部大臣はその力を善用せよと諸君に要求して居るのである。文部大臣は地方長官といふマイクロホンを通じて諸君に話しかけて居るのだ、諸君の之に對する無言の返答は唯『奮闘努力』

# 賠償會議

## 獨逸は ヤング案承認 ストレーゼマン氏發表

【ヘーグ七日發電】賠償會議に關するヤング案につき獨逸外務長官ストレーゼマン氏は懸案中の政治及び經濟上の諸問題解決の基礎として獨逸は同案に承認する旨發表した

## 英國は反對聲明

【ヘーグ六日發電】財務會議において英國藏相スノーデン氏は英國はヤング案の規定せる賠償總額には賛成するが、これを條件附無條件の二種に分つには反對である、蓋しこの結果佛國四、伊太利は利得し、日、英、米、希臘、葡萄牙、ユーゴースラビアはドーズ案よりも損害を受けるからであるとてヤング案の矛盾を指摘反對して大論戰を惹起した

## 英佛反對に立つ

【ヘーグ七日發電】賠償本會議にフランス藏相シエロン氏はヤング案に基づき[illegible]

## 日本は承認 安達大使聲明

【ヘーグ七日發電】本日午後の賠償會議にてベルギーはイギリスに反對する旨を明かにし、又日本代表安達大使はヤング案により多くの犠牲を負はされるが國際的精神に基づきヤング案を承認する旨を[illegible]し、イギリス藏相スノーデン氏が去る六日ヤング案に基づく賠償の分配に反對するため擧げられた數字は誤つてゐるとて、イギリスとフランスは右分配に關しては全く反對の立場にあることを示した

## 英の修正案提出に 米も態度緩和か

【ヘーグ七日發電】確聞するところによればイギリスが今や小國民の立場を支持し賠償分配に關しヤング案の一部修正を主張した以上アメリカは賠償獲得中の損失に關するアメリカ市民の[illegible]する要請とドイツに對しアメリカ政府が要求すべき戰時中の損失をもドイツの賠償支拂ひによつて解決せんことを主張するものと認せられる

## ヤング案 贊否の分野 明かとなる

【ヘーグ七日發電】賠償會議本日午前の總會議における一般的討議はヤング案に對するイギリスの態度につき關係諸國の贊否の分野を明かにした、即ちフランス、イタリーはイギリスに反對して共にヤング案は絶對不可分のものなりと主張しルーマニア代表は小國代表者としてヤング案の一部修正を主張するイギリスを支持した

# 領事裁判權 撤廢は尚早

## 國民政府の撤廢聲明に 公使團回答せん

【北平七日發電】四月廿七日付を以て國民政府が治外法權撤廢を要求した英、米、佛、和、諾、白六國に對して行つた領事裁判權撤廢聲明についてはその後日、白、伊三國をも加へた外交團會議で討議をかさねた結果、今明日中に六國公使會議がひらき撤廢會議撤廢事態に基づき『撤廢の要求は承諾出來ない』とするからざる今日右撤廢は時期尚早と認む』との要旨の回答をなすに決定するはずである、なほ右回答において英國は他國に先じてこれをなすべしといふ

## 蔣介石氏談 斷じて下野はせぬ

【上海八日發電】蔣介石氏は本日記者に左の如く語つた

余の辭職下野説ある由なるも、それは全く誤傳である、余は財政難局が如何に難局にあればとて無責任なる下野はせぬ、飽まで中央政府の確立に努力する決心だ、宋子文は廣東政府時代より財政の衝に當り常に難局に處して北伐成功も彼の力によるところ大であつたが、宋子文は遂山の豫算は武漢と湖南の內爭のため、まだ實行して居らぬが、漸次實行する、財政計畫の破壞は革命の破滅に等しい、政府はその辭任はいはれなきものとして勸告の結果宋子文も辭意を翻した、今後の財政難題はかなく困難で宋子文をおいてこの難局を切拔けるものはない

## 宋子文氏 辭意を飜す 蔣と南京に同行

【上海八日發電】財政部長宋子文氏の辭意に關し七日來滬した蔣介石氏は極力宋子文氏の慰留に努めた結果宋氏もその辭意をひるがへし本日蔣介石氏と同道南京にかへる事となつた

## 村山事務官 拓務省へ轉任

【東京電話】朝鮮總督府の村山事務官は拓務省事務官に轉任することに決定し近く左の如く任命を見るはずである

任拓務省事務官（六） 朝鮮總督府事務官 村山道雄

## パーガー氏逝く

【ミルオーキー七日發電】アメリカ下院議員社會黨領袖ヴイクトル・パーガー氏は逝去した

## 人

◇金谷範三氏（軍事參議官大將）轉補挨拶のため八日本社來訪

◇入納誠一氏（陸軍大學校教官附大佐）九日午前十時十分龍山驛發赴任

◇生田內務局長 八日朝東上

◇武者錬三氏（京電專務）來る十日午前十時京城發列車で出發、十七日橫濱出帆の太洋丸で渡米

◇國分京畿氏（林野調査委員會事務官）八日京城發北京へ出張

◇後宮淳氏（滿鐵囑託）洋行の爲め[illegible]シベリア經由渡歐

◇重康善石氏（慶南警察部長）七日夕入城朝鮮ホテルへ ▲戶島隆太郎氏（東京實業家）八日朝入城朝鮮ホテルへ ▲蘆田鬼三氏（朝鮮商業銀行專務）八日朝入城不知火旅館へ

◇大野謙一氏（忠北警察部長）七日入城大倉旅館へ ▲青木誠三氏（前知事家族同伴）同上

◇鳳世流大家藤波三郎、朝見茂時、梅若雄之助、工藤菊松、安雄一行八日朝入城、四日間の豫定で南淵旅館に投宿

## あすの天氣（9）

豫報 晝一時晴

| 氣溫 | |
|---|---|
| 最高 八日正午 | 二六・九（攝） |
| 最低 七日 | 三一・八（攝） |

高氣壓は本邦から朝鮮に跨がり其の尖端は北鮮に突出し滿洲及び支那大陸は氣壓が低い風靜は晴れ其餘は曇つて北鮮地方にけ雨が降り北鮮にも昨日降雨があつた語日多く晴れるを勝ちである

**仁川干滿時（九日）**
滿潮 午前八時十分 午後八時三十五分
干潮 午前二時三十五分 午後二時十分

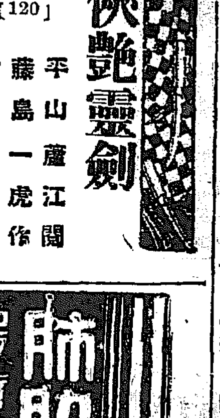

# 侠艶霊剣 [120]

平山蘆江閲 藤島一虎作 竹中英太郎畫

## 危機（六）

二日も經つたかと思はれる頃夜中頃、廊の入口が開いて、そつと入つて來た者がある。

伊五郎ではないらしい。お妙も露江も同時に思つた。

伊五郎でないとすれば、牛左衞門であらう。牛左衞門なれば、もう寸時の用捨なく刺し殺してやらう──お妙は匕首を握りつめて傍にひたと身をつけて相手を見定めやうとした。

しかし、牛左衞門でない事は云ふまでもない。牛左衞門は遂に蓋理に附されて白骨となつてゐるのだ。が、そんな事を知るはずのないお妙は、まだ牛左衞門はこの世に生きてゐて、自分を飢死せしめやうとしてゐるとばかり信じてゐすと、がたツと音がした。次の瞬間には重々しい隠扳の開戸が向ふへ開いて、男の半身がかくれた。手燭の灯がゆらゆらと搖いだ。冷たい風が向ふの室から流れて、お妙の頰を撫でた。と同時に男の姿は向ふの室へ入つて了つた。

お妙は、露江を制止する樣に合圖をしてから、戸の隙へにぢり寄つて行つた。そつと中を覗いて見て驚いた。中は四疊半位の部屋になつてゐて、夜具やその他の必需品がちやんと備へてある。牛左衞門がお妙の眼來を避ける爲の隠れ場所だ。彼が如何にお妙を恐れてゐたかがこれで知れよう。

男は、暫くお妙の監視の眼が光つてゐやうとは知る由もなく、

るのだ。

その男は、おどくした樣子で數度も外を氣にして振かへつてゐたが、誰も來るやうな氣配がないと見て、つと入口の戸を閉めた。男が手にしてゐる金網張りの手燭が窓の部屋をぼツと薄赤く染め出した。

まだ室の隅に身を寄せてゐる妹二人に氣がつかぬらしい。

『西の隅だと仰有つたが……』

男はかすかな聲で呟いて、お妙達がゐる反對の方の隅に向つて突立つたまゝ、何かを見つけ出さうとするらしい樣子が見える。

後ろから見た男の姿は丸腰で、諸者臭い袴ひがぶんとお妙の鼻をついた。

今迄暗黒であつた爲、部屋の樣子は全然判らなかつたが、今男の手にした手燭の光で始めて室內の樣子が判つた。

男が向かつてゐる方の壁は、どうやら鏡戸になつてゐるらしく その向ふに又一室あるらしい。

『あゝこれだ』

と呟いた男は、鏡戸に突出てゐる環に手をかけて、徐々く引開けた。

默々として室內を見廻してゐたが、やがて一隅にある底木細工の用箪笥の前に近寄つて行つた。

『これだらう、これに違ひない』

獨言をいひ乍ら男は懷中から鍵をとり出すと箪笥の鍵穴へ突込んだ。

お妙は瞬きもせずに男の手許を見つめてゐた。

と、二重になつた抽斗がするすると引出された。男は手燭を傍に置いて中から錦の袋に這入つてゐる小さな品を手に取りあげたが、直ぐ紐をとき始めた。紐の故か、紐を解く男の手はぶるぶると顫へてゐる。品物は赤珊瑚の珠で白い紙布で幾重にもくるんでゐる。それを丁寧にほどいてゐたが、

『あツ』

とお妙は思はず聲を立てやうとして、自分を制したが胸の動悸は早鐘をつくやうに高鳴りした。

『死んで行く姿も、これに未練があつたのか……』

男は品物を手にして恍惚と眺め入つた。それは燦然と光りまばゆい黄金の佛像の佛子だ。

效驗の卓越を以て名声を擅にせる 牧野沃度製藥

科學!! 科學は文明の母である
病魔の手を逃れんとせば 先づ牧野沃度を信ぜよ
實驗!! 實驗は何者も欺くことが出來ない

牧野沃度の治療を受けて萬死に一命を繫ぎ得たる患者は幾十萬なるかを知らぬ……廣汎なる沃度の說明は片言隻句の盡す所でない……科學を信ぜよ……我が牧野沃度を信ぜよ……斯くして病魔の手を逃れよ（近時模造品坊間に現はる注意せられよ）

適應症
肺結核及結核性諸病。喘息。肋膜炎。神經衰弱症。脳脊髓疾患。血壓症。中風症。神經痛。ロイマチス。胃腸病。糖尿病。腎臟病。婦人科諸病。流行性感冒。肺炎。蓄膿症其他一般

如斯人は
○慢性病一般重性急症ニ向ツテ「第三マキヨザン」ノ靜脈內注射ニ依リ根本的ニ之ガ治病ノ目的ヲ完全ニ達成シ得
○一般慢性病及健康保全並ニ血壓下降ノ目的ニハ「內用マキサムト」ヲ用フベシ
○同上治療ノ目的ヲ以テ更ニ「內服マキヨザン」ヲ併用スレバ特ニ有效ナリ
○下痢症ノ頑排的良藥ニシテ腸管內防腐殺菌並ニ吸濕ノ場合ニハ「マキナヤン」ヲ用フベシ
○頭痛、火傷、腫物、ロイマチス、神經痛、外傷ニハ外用「マキサムト」ヲ用ヒ其效偉大ナリ
詳細ハ牧野「沃度ノ說明」ニアリ希望者ニ送呈ス

大阪市北區堂島上三丁目一〇一電車通 電話北九六七 振替大阪三三〇二八
私立大日本 牧野沃度研究所
（文獻進呈） 製藥營業部

移轉御通知
今般私立大日本牧野沃度研究所ヲ左記ノ所ヘ移轉仕リ候間此段謹告仕リ候
舊 東京府下中野町東中野八八九
新 大阪市北區堂島上二丁目三五

肺肋膜 最新特効薬 マキフチース
醫學界に認められたる マキフチースは肺結核は勿論、結核性疾患に對し理想的なる沃度クレオソート、ヴイタミンA其他最も有効なる藥劑を配合したる眞に合理的治療劑である、服用後一週間位にて熱は下降し、非常に快感を覺ゆることは最も顯著なる効力を特つてゐる

主効 肺結核、肋膜炎、腺炎加答兒、腸結核、胃腸病、腦神經衰弱、貧血病、其他結核性疾患

定價 五十粒入 [illegible] 一百粒入 [illegible] 二百三十粒入 [illegible] 三百六十粒入 [illegible] 七百粒入 [illegible]

製造元 大阪市北區堂島上二ノ三五 牧野製藥所 電話北(局)一七六六
賣藥店 大阪市東區心齋橋博勞町 高橋盛大堂分店 振替大阪二二〇〇番
賣藥店 大阪市北區堂島元藏橋 高橋盛大堂藥局 振替大阪五八〇八番
衛生文庫肺病撲滅ノ発刊呈

# 九強評判記　第六回全鮮野球爭霸戰前記 …2…

## 澁い味と、ねばり　危なげがなく押してゆく　遞信チームの强味

中央代表は遞信局チームと決定した。同チームは昭和二年度に中央代表として本大會に參加したので今回が二度目の出場であるから、今度こそは……と必勝を念じ、一路大會への精進を續けてゐる。

◇

遞信チームは本大會によつて育てられたチームといつてもいゝ位この大會と縁故が深い、昭和二年度の中央豫選に優勝した時など、九回まで劣勢に押されてゐたのが最後に山君の左中間快打で味方を勝利に導いたのだ。今でも遞信ファンはその場面を思ひ出して遞信の手柄話としてゐる。實際遞信チームは地味だが、底力のある油斷のならないチームである。

◇

今年の優勝はそれに比べると樂な試合であつた、鐵道局をどこまでも押して堂々、易々と優勝したので、この地力で行けば本大會もはやわがチームの勝利であると、非常な自信をつけてゐる。佐武主將が全京城軍に加はつて東上したが、他はいづれも京城に殘つてゐるので練習に余念がない。

◇

昭崎投手兵營に去り、宮本三壘手ハワイへ走つたが遞信の强味は損ぎもしなかつた。それは平島投手が意外の活躍を見せ、加ふるにミタクル投手金田君を擁してゐる事、チームは他のチームが投手一人なのに比べて優秀な二人の投手がゐる點である。捕手三木君は最近余り試合に出ないが、病中から入つた新人君がをり、內野の岡本君が居る、一壘陳山君に至つては攻守共にすぐれた好プレーヤー、近來稀に見る快捻し澁い守りの當たりを見せてゐる。

◇

三壘を補ふため、佐武主將、自らその陣地に立つて好プレーを見せてゐる、實際遞信は不思議な位三壘に惠まれてゐるチームである。二壘戸崎君もよい、遊撃野君に至つては、隼の如き輕快な技倆を見せ、元氣一杯の若人だ遞信局の守備の根源は實にこゝにあるのである。

◇

外野清水君は時に大物を飛ばすことにおいて、京中時代から定評のある人、その强肩は鐵道リーグの外野中の隨一、田中左翼もあざやかな技を見せてゐる、右翼は金田、竹村の投手でかためることもあれば、岡本君が守ることもあるが何れも立派なものだ。

◇

こうしてチームを一べつすると缺點がない、といふのつたチームで、中央代表として必ずや活躍を見せるであらう、特に感じたのは各選手の姿勢で、お互ひに何のこだわりもなくスラ〳〵と實に氣持よくやつてゐる、そこに又技術以外の强味も生れ出るのであらう。」

◇

今や本大會も近づいた、地味な、堅實な、遞信軍が定めしあの澁いプレーを見せるであらう、鐵都のファンは一に中央代表遞信の活躍を期待してゐるのである（寫眞は遞信チーム）

## けふは立秋

煮えくり返るやうな連日の酷暑も土用明けの八日を一轉機として暦の上では早立秋となつた。氣象學上からみたる立秋は一年を二十四節に分つてあり、すなはち八日はこの一節に當たる。測候所の觀測によると前夜來氣温は低調で降雨があつたため午前中の氣温は二十七度で酷暑には珍しい涼味を覺えたがそれでも天氣は復活、なほ三十二三度の温度を續くるであらうしかし今年の暑熱も峠を越したこれからは追々秋分の涼風が都大路に吹き入る初秋も近づいたのである

## 學生結社事件　豫審終結す　廿九名を治維法で　大邱法院公判に

【大邱七日特電】昨秋の御大典前十一月二日慶北警察部の手で檢擧を開始した大邱高等普通學校生徒を中心とする七つの結社は、社會科學研究に名をかり互ひに連絡をとりある種の運動を計畫し實行運動に入らんとしてゐる所を慶北警察部の探知する所となつたもので取調べの結果引致者實に百五名の多きにのぼり、內三十五名を送局し取調べの結果大邱高普生金某九外九名を釋放し二十六名を檢事局に送り、有澤豫審判事の手もとで取調べ中更に本年六月に至り六名の同類を大阪その他に令狀を發して檢擧取調べの上、昨七日豫審終結し、尹某外二十八名を治安維持法違反、出版法違反として公判に付することとし、一名を不起訴とする事とし、左の如き主文を發表した。本件を大邱地方法院の公判に附す、但被告李相鎬に對する治安維持法違反、被告金某七、鄭昌秀に對する暴力行爲處罰に關する法律違反、被告李相朝に對する治安維持法違反各被告事件はこれを分離す

### 事件發覺端緒

恐るべき陰謀を計畫し第一期計畫で破綻した學生結社事件の發覺の端緒は高普の前後二回にわたる盟休について各學校の盟休が續くので警察を尖らした警察では高普第二回の盟休に暴力で登校を阻止してゐるものを取締るべく活動中端なくも少年同盟の會員が社會主義を研究してゐるといふことを探知し少年同盟の幹部たる洪淳映、尹某植の申出により取調べた結果その中から多數の祕密結社の書類を押收し一味の氏名も判りこれによつて證據をうることが出來七日夜明治町の學生下宿を襲ひ休暇の歸省中活動を開始した結果某高普生の日記帳が手に入りこれによつて祕密書類および主義に關する書籍多數を押收し一味の氏名も判りこの大檢擧を見るに至つたのである

### 被告廿九名

大邱府嶺町（高普生）張命煥（二〇）
永川郡知谷（同）崔甫善（一八）
大邱府新町（青年同盟幹部）金鍾恭（二四）
英陽郡英陽（雜林生）權泰鎬（二五）
大邱京町（商業生）李月鳳（一八）
淸道郡角南（印刷工）金兆錫（一八）
榮州郡榮保（高普生）金洪衡（二一）
醴泉郡醴泉（東亞日報記者）尹章赫（二五）
大邱南山町　白大潤（二〇）
大邱府外大明洞（高普生）朴常浩（二五）
慶尚北道慶山郡大學島門村
仁川府蕊石町五九（主筆者）柴田錦助（四五）
大邱府七星町（中學卒業生）朴得龍（二四）
義城郡正山面甘溝里（高普生）朴泰植（二一）
達城郡嘉昌（明大生）趙鏡石（二三）
馬山府俵町（高普生）朴敬和（二一）
大邱鳳山町（高普生）鄭小秀（一八）
永川郡院村（同）金理七（一七）
大邱市場町（高普生）李相吉（一七）
大邱明治町（雜林生）韓相勳（二二）
大邱府外大明洞（高普生）李德用（二四）
寧化郡入城（高普生）李仁八（一九）
大邱七星町（高普生）張元壽（二五）
漆化郡漆田面（同）金永漢（二二）
達城郡舊城（同）尚成拜（二六）
慶南梁山（同）李鳳在（一九）
大邱府鍾山町（同）朴命根（二〇）
安東郡安東（同）權寧九（二一）
同　金貞淑（一九）
慶山郡南山（嶺南學校）下金永爵（二三）
淸道郡川北面明大洞　李相朝（二八）

新秋の氣動く

## 妙齢の女ふたりが抱き合つて投身　「東京行進曲」を唄ひながら　連絡船から玄海へ

【釜山特電】下關を解纜した關釜連絡船德壽丸が玄海灘に差かゝつた八日午前一時五十分頃後尾甲板の上に涼んでゐた妙齢の內地人婦人二名が突然互ひに抱合つたまゝ暗夜の海中に投身したのをこれも附近に居合せた乘客が發見して騷ぎとなり同船は停船し約三十分間にわたり海上を搜索したが遂に發見するに至らず八日朝釜山入港と共に水上署へ同船より屆け出た投身した女は三等船客にて福岡縣三井郡田主丸町北古賀ミツ子（一九）京都市下鴨區松尾マチ子（二〇）と判明し遺留品は身の廻りの品のみにて親兄嫁に宛てた無名の遺書が便箋四枚に書かれてあるのみにて原因は不明であるが下關發釜山間の三等乘船票があり厭世の自殺と見られる前記二名の婦人と同船して最後へ上陸した乘客の一名は語る

「二人とも非常な美人で船客の目を惹いたがカッフェーの女給らしく投身するまぎわまでデッキの上で涼みながら歌を揃へて『東京行進曲』を歌ふなど自殺するとは見へなかつたが年上の方が沈んだやうすをしてゐたから失戀でもしたのではないかと思はれる」

## 今曉の雨で作物助かる　たゞし南の方は一滴も降らぬ

今朝三時頃京城には間歇的に驟雨があり苦熱をそゞぐばかりでなく水稻をはじめ畑作も蘇生すると非常に喜ばれた七日午前六時から八日午前六時まで京城の降雨量は二十一ミリで畑作には殆ど十分に近く水稻もこれで大分助かつたが今回の雨は極く部分的で京城以北のみで肝腎な南鮮には一滴の雨もなく本府農務課では困つた困つたといつてゐる何分全南北、慶尚北地方の旱魃は甚だしく今暫く降らなければ枯死する水稻も多く非常に成行きを氣遣はれてゐる、なほ七日午前六時から八日午前六時までの降雨量は左の通りである

仁川　八　京城　二一　平壤　九八　鎭南浦　二三　中江鎭　三　元山　三七　城津　六　雄基　二二

## 三萬圓を拐帶逃走　卅五銀行員が

【靜岡八日發電】靜岡縣大宮町三十五銀行西那支店員佐川藤太郎は去る五日本店（靜岡市）に送るべき現金三萬圓を持參の途中拐帶逃走したので目下その行衞嚴探中

## 柔道の試合で投げ殺さる　大邱署刑事部長が　道警察の道場で

【大邱電話】大邱署山根刑事部長は七日警察部道場において柔道試合中相手に投げられた際二時間後の同日午後二時五十分絶息死をとげた同部長は二段の腕前相手の慶北巡査は初段であつたが柔道試合中かく急死せるは前例なきため當局は少なからず狼狽したらしい

## 第一回京日テント村（最終日）　わかれの小雨　なつかしい村に名殘の唄がひゞく

七日は村の最後の日、長湍における唯一の樂園として去る二十五日に建設され爾來二週間大自然に抱かれ、喜悅、歡笑にあふれた京日テント村も完全にとりのけられ村は二週間の人なき折の姿に戻る　けふ七日……朝來から心なきシト〳〵雨を見た。

◇

雨に降れた村人は、テントばかりの小雨にはもう驚かない、最後の撤營撤場式にびしよ〳〵にぬれた土を踏んで參集した、君が代合唱も終りであればこゝで村人同志が惜別の見るのも最後であるすでに別れのさびしさが漂ひはじめた。

◇

村長から選村についての注意あり終れば村人相互に『ながいことお世話になりました』とすでにさゝやくものもある。

◇

小雨はまだやまぬ、解散なる村人は雨をおかしてテントの取解きにかゝつた。

◇

……雨のため最後の海にも入ることが出來ず『午後から總撤』とみきりをつけて午後一時五十分の列車で歸京するといふ豫約三分の二に……ために全部が役場前に參集し盛大なる解散式を行ひ本社からの挨拶をあげて無事に終了したテントは取こはされ、午後十一時の二回にわかれてなつかしい我家へと歸る。

## 全國中等學校野球大會　出場校決定

【大阪電話】朝日新聞主催第十二回全國中等學校優勝野球大會は十三日を第一日として八日開會することになつたが各地豫選も七日終了した結果二十二校が各地優勝校として爭霸を爭ふこととなつた

北海中學（北海道代表）
秋田中學（奧羽代表）
盛岡中學（東北代表）
前橋商業（北關東代表）
水戸中學（南關東代表）
慶應商工部（東京代表）
靜岡中學（神靜代表）
諏訪蠶絲（甲信越代表）
敦賀商業（北陸代表）
愛知一中（東海代表）
平安中學（京津代表）
市岡中學（大阪代表）
海草中學（紀和代表）
關學中學部（兵庫代表）
鳥取一中（山陰代表）
廣島商業（山陽代表）
高松商業（四國代表）
佐賀中學（北九州代表）
鹿兒島商業（南九州代表）
京城一中（朝鮮代表）
平壤中學（關東代表）
青島中學（滿洲代表）

## 關大試合日割

新招聘の關大野球チームは、十日午後四時半から京城運動場で遞信局チームと對戰することになつた、なほ十一日は午後四時半から同所で鐵道チームと對戰することになつてゐる

## 航空郵便用の切手　九月から發賣

航空郵便料金は普通郵便料金のほかに航空料金として鮮內および滿洲あては鮮內七錢、日本內地あては鮮內十五錢、滿洲は三十錢であつて郵便切手の貼用が面倒であるので遞信省は八錢、五圓、十六錢、十八錢、三十三錢の四種類の航空郵便用郵便切手を調製することとし九月下旬頃から一般に賣出すれずであるが同時に鮮內でも發賣することとなつた

## 一兩日中に折返し運轉　徒歩連絡もとれる　撫順炭坑は浸水

【奉天電報】六日來の豪雨による鐵道被害は減水後でなければ判らないが安奉線、奉撫線、撫順線などいづれも一兩日中には徒歩連絡により折返し運轉が出來る模樣である撫順は渾河の增水一丈余におよび各採炭所の被害多く露天堀は勿論大山坑、東鄕の各坑はいづれも採炭不能に陷り炭礦幹部は早朝より總動員で復舊に努めてゐる

## 呂運亨起訴　事件が復雜なので　豫審に廻されやう

八日が拘留期間滿了である呂運亨（?）は京畿道警察部より京城地方法院檢事局に送致されて以來、主として任中野檢事により留々取調べの進捗を見せ、數日前より高等法院思想係伊藤檢事も呂運亨が上海に居住してゐた關係上中國國民黨およびロシヤ方面との關係如何に目をつけ、參考的に取調べをなし又國々高等法院中村檢事長及び法院長尾檢事正をはじめ係員協議の結果……

## 妓生の他殺屍體　彌生町遊廓裏から發見

七日午後三時ごろ龍山彌生町遊廓裏山より生後三日位の女兒（內地人不明）の死體が發見され所轄龍山署より係官出張檢視したが死體は死後七日を經ており地下二尺位のところに埋められてゐたもので檢事指揮のもとに中丸病院において解剖の結果指二本を以て咽喉部を强壓殺害したものと決定した龍山署では直に搜査を開始した

## 人参湯

▲白砂靑松の冠山松濤園には、新羅や……
遊覽院長、植松院長、院長等の文化部隊がズラリ並んでゐるのにぎやかにくらべて、夜は頗る隊歌▲そこで時折はこれらの家族が集まつて……▲各種の催……ポン、チーと麻雀の音が聞されるが、一等は岩井博士夫人で、ピンガ夫岩井博士▲そこで二等は遞信海で鍛えた……を取いていはく「これ（夫人）なんだけ朝鮮の……とこ……ない」と……たところ……

何時でも　何處でも　何人にでも
キユーピーマヨネーズ
東京中野　食品工業株式會社
御用命は大阪府洋酒店へ

夏期御臺所・衛生と美化　衛生食器磨
食器　ガラス器物　金具　木地　研磨と殺菌消毒
京城府明治町　發賣元　鈴木商會
◇見本贈呈◇電話本局六六〇番◇

文化夜具入
京城本町一丁目　高木鞄店
製造販賣
茶帆布別上（五枚入　七圓五十錢）（四枚入　六圓五十錢）（三枚入　五圓五十錢）
茶帆布上（五枚入　六圓五十錢）（四枚入　五圓五十錢）（三枚入　四圓五十錢）
生ズック上（五枚入　五圓五十錢）（四枚入　四圓五十錢）（三枚入　四圓）
（外に三本締革附あり締革附は三圓乃至各々壹圓上り）
（地方の御注文は代金引替にて承ります）
御旅行の時御轉任の節非常災の際上等夜具保存に最も便利な極めて安價な經濟的文化夜具入れ

食堂部開設
來て本月十日から開業致します。
一、御定食　一、鰻蒲燒　一、丼物（各種）
其他一品料理は特に嗜好に應じて御好みに依り調進致します
開店祝の爲め九、十、十一、（三日間）三割引にて大勉强致します
京城府明治町一丁目　松葉亭食堂部

ポントンに美い味い誠鶴
時は夏！　海によし　山によし　誠鶴の芳醇の一杯は更によし
仁川府　深見釀造場　電話二四八番

●どうしても……朝鮮の名産は……蔘精（官製の人蔘エキス）●

高級みやげ品　名物朝鮮風俗せんべい　三越、大和軒、明治屋、海市、名産商會、釜山棧橋食堂

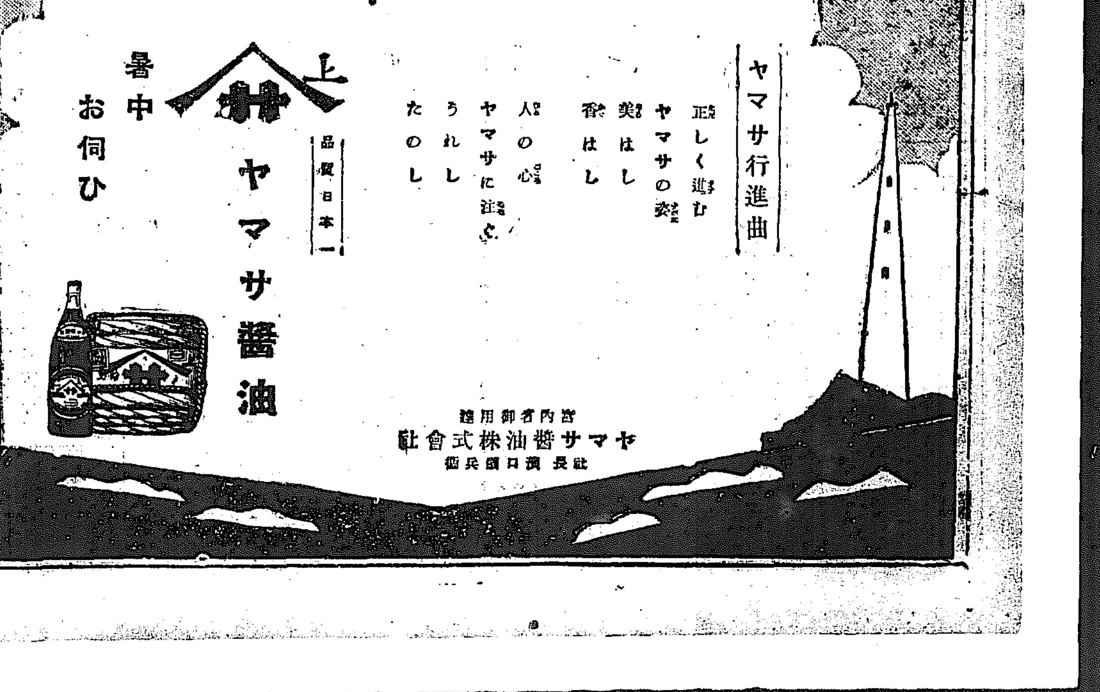

**澄宮様向丘御成り** 去る四日沼津より御歸京の澄宮殿下には五日午前七時新聞社御殿にて目下小田原急行沿線向丘に於いてキャンプ生活中の東京市聯合少年團主催の聯合野營場に成らせられた（寫眞は御先頭白服を召すのが澄宮殿下）

# 異常兒童の教育方法と施設
## 林間學校、學校給食 移住教育等の効果

文部省體育局學校衛生官 大西永次郎氏談

ここにいふ異常兒とは身體的又は精神的に普通兒童のほかにある者を指すのである。身體虛弱な兒童を普通兒童と伍して教育するのはさきないそれに特別の教育法が必要である。一時的には休暇を利用し夏期移住の如きも適當であるが、普通の林間學校の如な方法が最もよいと思ふ。然し必ずしも林間とのみ限つたわけはない。海邊に設く、夏期に適しい所謂新鮮な空氣で健康地であることが必要條件である。林間學校には普通體操林間遊戲等の三種あるが、これはその地方に應じて適當なる方法を選ばねばならぬ。林間生活の方法は身體檢査であるから運動の程度を制限すること、學課時間を短縮すること、身體的鍛錬に重きをおくこと、食物に注意しなるべく滋養價多きものを與へることと概していへば健康の監督を十分にすることである。この教育施設の極めて良好なる事はすでに異論のない處で今日はその實行上の問題である。殊に大都市の虛弱兒教育に際し林間學校の如き施設を行ふ事は最も適當であるが、若し實行し難い場合には學校給食と校外教授とを併用する事である。適當なる場合には日々郊外で教授を受けるのである。健康の監督、教育方法の規定、給食設備等の問題も規定の合理的ならしめる目的で専門的の權威はこの種の事業を完全に發行する上において肝要である。

精神異常兒のうちに精神能力缺陷者、性格異常者とあるから醫學上從つて二分される。從來の如く精神薄弱兒童が普通兒と相伍して教育を受けて居ては徒へ形式的に學校を卒業してもそれはただ名のみで、體も心も他人に劣はれない事は作爲したり、不良少年の群に入つたり、社會的に無能者を出…こする至る。性格異常の兒童は割合に少いが精神薄弱兒は可なり多い。この教育は兒童の個性に基づき天性の精神薄弱度に應じて教育を施し實生活と結びつけるのが本旨であるから、その個人の特徴を延ばしてこれと職業とを聯絡する様にするのが肝要である。この點から此の種の教育をなるべく勞働教育的にする事がよいと思ふ。精神薄弱兒の中には多くの場合體に何等かの缺陷のある事を發見するのであるから、これ等體の部分的缺陷又は疾病の治療を施す事に努めると同時に健康地にて生活させる事が極めて大切である。一面特殊教育を施す教育者も特に選拔する事が肝要であるがまづ教育者中よりこの方面の教育に興味を有する人を選定して當たらしめる事が必要である。人間もすれば優秀教育の意味多き事は認れども、特殊教育中んづく精神薄弱者の如き能率低下の兒童を教育する事の意義少きを主張する。然しこれは一を知つて二を知らぬ者である。第一自分の兒が不幸にして精神薄弱兒であつて、それが不適當の教育を受けて居る場合そしてその効果が現れない場合に教育も當局も精神薄弱兒の教育を無視するとしたならば思ひ半に過ぐるものがある。第二精神薄弱兒を普通兒と相伍して教育するため普通兒の教育を妨げられることが多い。第三精神薄弱の教育を別に行ふとその結果犯罪が激少しやすいといふ事も大なる利益…人としては大なる禍害であると思ふ。

# 大阪府が率先して歸國證明を與へる
## 朝鮮の移住出稼に對して手續を容易にする

【大阪電話】朝鮮から内地に移住し又は出稼せぎの朝鮮同胞は約百八十萬に上り年々増加の傾向であるがこれ等が一度歸國すると再び内地へくることは從來頗る面倒な手續きを要し内鮮融和の上からも面白くないといふので内務省では近く各府縣に對し彼等が歸國の際一時歸國の證明を附與せしめることに決してゐるが大阪府では在阪約八萬の朝鮮人のため全國に率先して一時歸國の證明を與へて彼等の來阪を容易ならしむることとなつた

## 兒童と怪我

元氣な子供は活潑に遊ぶ、從つて怪我もしやすい、それは當然であらうが、子供の健康の程度によつて如何にその怪我の數の開きがあるか、又女兒との比較はどうかを調べたところ、左のやうに

◇男

| 學年 | 強兒 | 中 | 弱 |
|---|---|---|---|
| 一年 | 三〇、〇 | 三一、〇 | — |
| 二年 | 四〇、六 | 三五、九 | 三、一 |
| 三年 | 一〇〇、〇 | 四四、四 | — |
| 四年 | 八〇、四 | 二一、三 | 二七、〇 |
| 五年 | 二〇、〇 | 二六、七 | 五三、〇 |
| 六年 | 四三、〇 | 三三、〇 | — |

◇女

| 學年 | 強兒 | 中 | 弱 |
|---|---|---|---|
| 一年 | 四三、九 | 一四、三 | 二六、七 |
| 二年 | 二六、六 | 三二、三 | — |
| 三年 | 一四、五 | 三三、三 | — |
| 四年 | 三九、一 | 四四、三 | 二五、六 |
| 五年 | 一〇〇、〇 | 三三、七 | — |
| 六年 | 三三、八 | 一、九 | — |

といふ數字を示してゐる。即ち元氣な子供であればある程怪我が多い、男兒に比べて見ると女兒は多少怪我の數が少いのは當然であるが常に多く男兒の中において一、二年頭および此の子供では四年生頭特に際山の怪我を示してゐる。これによれば一體健康が弱い爲に不斷の怪我をする兒童もあるとみるべきであらう（東京視察小學校調べ）

# 早く日本を訪ひたい
## ツエ伯號司令エ博士語る

【ニューヨーク六日發電】ツエ伯號司令エッケナー博士同船長レーマン氏は記者に對し

**世界一周飛行計畫につき日本海軍の寄せたる好意は非常に感謝するところで是非早く日本を訪問したいと語つた**

### 數時間出發を延期か

【レークハースト六日發電】七日午後十二時いよく飛行船を出發ニューヨーク上空を起點として世界一周飛行の壯途に上るべきツエ伯號は燃料補給に際し、エタンガスがこほつて解けるまで補給の手をやすめてゐるので意外に暇がとれるのと暴風の兆候があるとの發表のため或は出發に數時間の遲延を來たすかも知れぬと、なほツエ伯號はブローン瓦斯と稱する多量の特殊ガスを東京まで積んで行くことになつた

### 航空隊當局と打合せ

【土浦七日發電】ツエ伯號飛來に先立ち來朝したグッドイヤー、ツエッペリン會社一等飛行士カール、ボイエル氏は七日霞ケ浦航空隊を訪問し航空隊當局と種々打合せを行つた上格納庫繋留場その他を視察した

## 童話 ドロップ（1）
カン・サンホ

ドロップの本當の名前は誰も知らない。彼は生れるとすぐ通り三丁目の孤兒院に行つて暮かされた。孤兒院のなかではない、その入口であつた。君はあの入口を知つてるかね？狭苦い、そして暗い、暗くて箱のなかのやうなところだ。親が子供を生んで、育てるに工合がわるいとこの入口へ捨ててくる。持つてきた人のほかには誰も知らない。こんなことはすべて暗い夜中にやつてしまふからである。ある日、孤兒院の人がそれを見てくる。そして乳母が乳を飲ませるとる。しかしお母アさんの乳ぢやないからうまくない。ドロップはこのうまくない乳を飲んで大きくなつたのだつた。

彼は二つになつても身體がとて弱い。誰にも年寄りのやうな聲があつた。彼はたゞ、オア、オアと泣けるだけである。誰も出来ない。人も呼べない——父々聲が彼にやさしいなつかしい聲を一つでもかけたことがあるかね？彼はまた笑はうともしなかつた。

或る日、乳母は機嫌がよくて彼を抱つこしてあやしてゐた。彼女は自分の口にあるドロップを彼の小さい唇のなかに入れてやらうとした。彼の頭を自分の方へ引よせる。彼の小さい唇が彼女の唇に近づいた、だがやつと出たばかりの彼の前齒が彼女の唇を嚙んでしまつた。ドロップは受けいれないで。少し血がにじみ出てゐる。彼女は怒つて彼の頭をぴしとなぐつた、そして怒鳴つた「このドロブめー」彼女はドロップによつてドロボウを思ひ出した。ドロボウをはやくいつたゝめにドロップになつたのである。こんなことから彼はドロップと呼ばれるやうになつた。

彼は六つのときに孤兒院を出た。ある玩具屋さんの小僧になつて。彼は箱を取ると手がふるへた。切らうと思つても木の皮が切れなかつた。彼が鋸をひくときにはいつも身體がふらくする。顔ちが眞赤になり、耳まで赤くなつた。る。そして手本をやつて見せた。でも彼は泣きもしない。[illegible]中に飾らうとした。近所の人はそれを見て「本當にドロップだねー」とひやかした。

それはとても悲しい日であつた。ドロップはまだ夜業をやつてある。或る金持の人からお誂きの箪笥の注文があつたので親方はドロップと一人の小僧に夜業をさせたのである。彼はこういふ風にいつた。「お前等二人で皆やつてしまつてから寝ろよ！明日取りにくるんだからな…今夜のうちに出來なかつたら明日儂につら當はずだよ！」そして親方は寢に行つた。

## 將棋新手合（七）
於東京市日本橋區蠣殼町一の四瀬呂木將棋所

左香落 △四段 志澤春吉（東京） ▲二段 間宮純一（東京）

（圖は六八飛迄の局面）

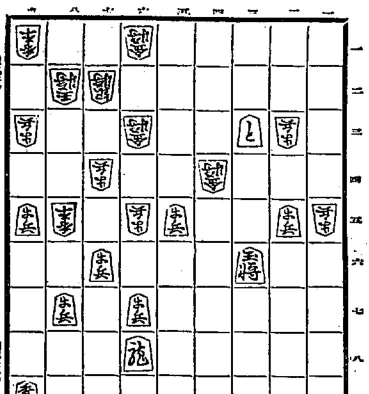

持駒 △志澤氏 ▲間宮氏 金銀銀飛角銀桂桂桂香歩六

△三五銀 ▲四七玉 △五五金 ▲四八玉 △五六歩 ▲五八歩
△四六銀 ▲四九桂 △四七銀 ▲五九玉 △五七歩成 ▲同 歩
△六六歩 ▲八四桂 △六七歩成 ▲同 龍 △六六金 ▲七二桂成
△同 金 ▲八四桂 △六七金 ▲七二桂成 △同 玉 ▲八四桂

迄にて間宮氏の勝

瀬呂木七段講評（上手）五六歩と打つたのは、敵玉を狹くする意味であるが、此の場合兩手であるが、彼は直に四六銀と進み、敵龍を取る方が優つている。
（上手）五七歩成は面白くない、彼は直に四八金、六九玉、五八銀成、同龍、同金、同玉、五七歩成、同桂、五六歩と指す處である。
（下手）八四桂と打つて、敵玉に迫まるのは、此の場合強い手である。
（上手）六七歩成は、指し過ぎである。彼は八三銀と逃げる處である。
（下手）再び八四桂と迫まつたのは、自玉に詰みがないので當然の攻めである。

### 大正館（九日から）
▲同「彼と田園」十一卷 鈴木傳明、田中絹代主演▲「警火」九卷 林長二郎浦波 …

### 東亞倶樂部（八日から）
▲「俠骨將士 隊長兵衞」前篇 光岡龍三郎、小川雪子、片岡佐衞門主演▲現代劇「碧玉黒玉」宮島健一、千種百合子、月岡正美、小式部八重子、▲「大阿 …」

…主演 第五、第六篇、ハリー・ピール氏、イゾゲー・ヘラード嬢主演

## JODK プログラム
八月九日（金曜日）

午前一〇、三〇 料理獻立「鮎の酒煮みつばと豆腐のから煮」日用品値段
同 一一、〇〇 家庭講座（講話）「夏の婦人化粧に就いて（二）」 玄 哲
正午 時報、ニュース
午後〇、二〇 音樂（ビクター）ラヂオ學校、國語のをさらへ 土居 山洋
同 三、四五 ニュース、官廳公示事項
同 六、三〇 童謠獨唱數曲 蔡 圭 …
同 七、一〇 講演「刀劍の話」 島田 才造
同 七、五〇 ニュース、官廳公示事項
同 八、〇〇 ラヂオ體操 橋本 茂雄
同 八、三〇 内地中繼試驗放送
同 九、五〇 翌日プログラム發表、氣象概況、各地天氣豫報、ニュース、官廳公示事項
同 一〇、二〇（再放送）時報 南鮮短歌獨唱 金昌煥 韓成俊


夏物蔵ざらへ
十日より五日間
盛夏用品最終のおつとめデー
三中井の果断
驚異的新安値品のかずく
是非御來店御用命を
米國製ホームミシン景品付大賣出し（十日より）
手廻し 二九〇円〇〇より
足踏み 八九円〇〇より
お買上一臺毎に電氣アイロン一個進呈
人氣箱（一個五圓也）
三中井の人氣箱大提供 十日午前九時 當日限り
三中井 京城

眞正 カワウソキモ（假名附先生鑑定書に御注意）
獺の肝分譲
肺（肺尖カタル） 心臓、肋膜、腹膜 偉効絶大
京城太平通二ノ … 池田 …

投網並漁釣具の御用は
優良なる製品は數度の賞状を受領す
價格の低廉は他の追從を許さず顧客各位共に其名高き弊店を御利用下さい
投網四分目二尋 金拾参圓
霞網三間 金参圓四拾錢
京城永樂町二丁目 製造元 吉備商會
網工場 西大門 電本三一四・振京四三二八 京城各刑務所
御小賣兼定價表進呈

夏の育兒法

暑さの爲め、食物の腐敗し易き爲め、悪疫流行の爲め、夏の育兒は實に困難である。だがオキシヘーラーを使用すると、安全然かも效果的に、小兒を丈夫に育てられます。某小學校教員は本器に就て、次の如き感想文を本會に寄せられてゐます。
一、子供に使用しても、痛痒を感ぜざる爲め平氣で使用する事。
二、今迄熟睡しなかつた子供が良く熟睡する樣になり、食慾が非常に良い事。
三、少しの事にも發熱又は下痢して心配をかけてゐたのに、器械使用以來皆壯健になつた事。
四、子供の病氣に對し大概本器にて、オキシヘーラーさへあれば、迅速に下熱確癒し得、精神上に多大の安心を得た事。
五、子供の試驗勉強にオキシヘーラーを使用して意外の効果に驚へられた事
以上の如く確實なる効果がありますので親戚知己にすゝめて二十臺程求めさせましたが、何處も皆喜んで感謝して居ります。
この文はオキシヘーラーの性能を赤裸々に、その實驗例を蒐錄した本會發行の説明書にあります。同聲御希望の方へは、御一報あり次第、喜んで一本進呈致します。
定價 一家庭用 五十五圓 一家庭用 卅五圓
東京市牛込區神樂町一ノ一 オキシヘーラー奬勵會 電話牛込二二〇四・二二〇五
特約 [illegible]
OXYHEALER

タバコのみの 歯磨 カモス
彼れは美丈夫じやのウと言はれる人の髭はどうじや 漆黑 雪白スモカの歯の色はどうじや

發賣 … 化粧品 藥店 … 定價 十五錢

天幕雨覆帆布加工 テント
村松商店 京城古市町 電話本局一七七二 振替京城二八四一

擴張完備のナニワホテル
一昨年新築開業のナニワホテルは四方各位の豫想外の歡迎を受け半年ならずして早くも室數不足の盛況を呈し於茲御客樣の御不便を恐れ昨年春更に隣接地に一大増築起工し舉國一大慶賀記念すべき御大典の佳辰に當り増築部開業の盛運を觀るは欣喜に堪へませぬ彌々和洋完備のナニワホテルは獨特文化的新味を加へ御優遇申上げ精々御感じの宜しき樣專心注意して居ります何卒相變らず御愛顧の榮を賜り度く御願ひ申上ます
大連市浪速町角 ナニワホテル 電話 代表七一六四・事務用長三三四五
特色 一、御宿料 自三圓 至五圓五十錢 … 一、各室に私設電話の設備があります 一、居心地よき五十人迄收容の娯樂室もあります 一、食堂、理髮室もあります 一、浴室八ヶ所御家族風呂は御一人前三十錢、共同風呂無料 一、暖房設備完備し自動車もあります

特製 サクラビール
姉妹品 ミヨシノサイダー

一頭地を拔く
清新なる香味 快爽なる色澤
品質 他の追從を許さない
サクラは 貴店に於て 必ずや好評を博する事と信じます
是非一度 御試用下さい
帝國麥酒株式會社

## 世界に於ける 米に就いて (六)

總督府技師 見玉純一氏講

イタリーに於いて作付面積の手入れは一ヘクタールに七百二十六リーラを要する中勞賃は三百十六リーラを要する割合である然るに米の栽培には一ヘクタール三千九百九十リーラを要する中勞賃に千九百二十リーラを要し小麥の栽培には勞賃一千四百リーラを要する割合であるこれ米の生産には小麥の生産より勞賃九割三分方餘計を要する譯を意味するのである要するに米の栽培を縮少するとは失業者増加を惹起し却つて社會問題、飼料問題に關係するに至るのである。一イタリー米の下落は同國の生産者飼料側の憂慮に伴ふたのである。卽ちに北イタリーにおける米價の下落は一層甚だしく一九二六年の價格米一キンタル二二一リーラであつたものが一九二七年の上半期には一五二リーラに更に同年下半期においては一八一リーラに下落したこれに追隨して玄米は一四五リーラより一〇六リーラについて七八リーラに低落し一九二七年末には七〇リーラまで暴落した、そこでイタリーは米價維持の政策として一九二六年は米の輸出額を六百八十萬キンタルに制限しこれより精米四百十萬キンタルを輸出しその中二百八十萬キンタルを國內の需用にあて殘額百四十萬キンタルを外國へ輸出することとしたが生産費安くかつ氣候の適應なアジアに對する米と競爭せねばならぬ地位に置かれたスペイン米はイタリー米と殆ど同性質で値段も同じ位であるアメリカ米は歐洲米より生産費が安いそれは土地價が安く稅金諸經費が安い上土地に對する施肥料を利用することが出來るからである世界における米の生産は一九三五－一九三六年度にはその栽培面積五千二百萬ヘクタールに對し八億キンタルを生産したその內アメリカは百四萬ヘクタールの栽培で一千六百萬キンタルを、歐洲は二十萬ヘクタールに對し一千萬キンタルを生産した歐洲の單位收獲は多量で最高一ヘクタールに對し四十七キンタルを産するにアメリカは一五キンタル、アフリカは一五、七キンタル、アジアは一五キンタルを産する割合である

## 運合內部的に好轉

### 通運意見取纏めに努め 同盟會の空氣緩和す

運合交渉はその根本方針には何等の變化はないが內部的には非常な好轉に向ひつゝある模樣である。卽ち商運側では通運を中心に連日にわたつて有力者の間に話が進められてゐるが、東京における五十六社の交渉により、通運、商運、國運の三者間に纏つてゐた誤解および感情上の齟齬が一掃された上に、統制組合の動きのあるところを商運側が明確につかみ得たゝめ彼らに車を轉へて問題を紛糾に導くを極力防止せんとするの態度を示すに至つた、かくて、同盟會の意見が明となつた今日ではすべての事情が明となつた今一歩で纏まらんとするまでに至つてゐる機運であるが、商運としては商運側の意見を纏めて、一日も早く正式の運合交渉に入らんと努力してゐるもののやうである。この態度に對して一部では色めがねを以つて通運の態度を迎へしてゐる向きもある模樣であるが通運としては從來の行がゝり上單獨に運合行動をさけ同盟會と行動を共にせんとする方針に出てゐるかく同盟會に對して通運は面子を飲じて運合交渉に對する一切を任せられたいと主張してゐる模樣で兩者の意見一致を見るもさまで遠くないと見られてゐるが、かくて、大體商運側の意見も數日を經過すればいよ〳〵通運商運と同盟會の正式會見を見るに至るものと觀測されてゐる

## 我國の國際銀行引受 (割當) 最初に八百萬弗

【東京電話】國際決濟銀行の日本引受額は八百萬ドルで、政府はこれを民間銀行に分割引受けしめ、株主權は日本銀行ロンドン監督が行使する豫定である

## 減少した 仁川港の貿易

仁川港における本年一月以降七月末日迄の貿易額は合計七千五百五十四萬四千八百六十三圓で、前年同期の八千百二十六萬六千七十圓に比較すると五百七十二萬一千七百四十四圓の減少である、これが內譯左の如し（單位圓）

| | 本年 | 前年 |
|---|---|---|
| 輸出 | [illegible] | [illegible] |
| 移出 | [illegible] | [illegible] |
| 計 | [illegible] | [illegible] |
| 輸入 | [illegible] | [illegible] |
| 移入 | [illegible] | [illegible] |
| 計 | [illegible] | [illegible] |

## 鮮米の收獲 千五百萬石

### 生産者の觀測

七日朝以來京城以北には相當降雨があつたが、南部一帶にかけては大邱附近の十七ミリを最高として概く少量の降雨があつたのみで旱魃を緩和するまでに至つてゐない、しかし雨量の配置を見るときは近く降雨はよほど接近して來たものと見られてゐる、しかしてこゝ一週間內に相當の降雨を見るとすれば全鮮北方面の水利組合區域は大體平年作以上の收穫を見るは確實でないとされてゐる、卽ち、古阜水利組合の如き極端な例は別として、その他の水利組合では灌水池および水路にこそ灌漑余力がないが田面にはなほ水があるところが大部分であるからまだ致命的な被害を生ずるまでには至つてゐない加ふるに西、北鮮方面は昨年にもまして南鮮方面で大豐作を豫想されてゐるから生産者方面ではこゝ一週間位のうちに南方一帶に降雨があれば朝鮮全體として千五百萬石乃至千六百五十萬石程度の收穫は確實に得られるものと豫想されてゐる

## 米の生産制限 國家に不利

### 米價調節が肝心

上田東拓事業主任談

內地では帝國農會が米穀の生産制限を提唱してゐるが、これに對し朝鮮の關係者達は左の如き意向を持つてゐる

米穀の生産制限をやれば出來ない事もあるまい、併し之は米價に依つて自然に制限される事になる、砂糖や煙草ばかりは生産制限をする事もあるが、米ばかりは生産制限は不可能であると思ふ、若し生産制限をやつて凶年に遭遇したならば早速外米の輸入を仰がねばならぬ事となる然る時は折角內地で出租を見ても米穀で朝ち一億圓以上の金が外國に流れて行くこととなるのであるから國家に對する上の影響が甚大である

## 海港地到着米

七月中鮮內各主要海港地へ鐵道便により到着した米の數量は八千五百八十五屯で前年の一萬七千百四十二屯に比すると約半減の狀態である、右は中旬に於て雨の後と鮮內間に脅かされて米價暴落し各地共出廻り非常に減じたためであるが、下旬に入つては相當大部に良好となり出廻りも增加して來た而して比較的出廻りの多かつたのは南鮮方面の釜山到着で、著しく思いのは仁川と群山とであつた、之が港別數量は次の通りである。

| | | | |
|---|---|---|---|
| 釜山 | 三、九三八噸 | 群山 | 一、八〇三噸 |
| 木浦 | 四三 | 仁川 | [illegible] |
| 鎭南浦 | 六三六 | 元山 | [illegible] |
| 合計 | 八、五八五 | | |

## 澤村不二興業理事談

帝國農會が米穀生産制限問題を主唱してゐるが米穀大會が決議した方法の撤廢を決議した反動でもあるらしく好一對の對照である併し分配を第とする米商人が結局米價の調節を主眼とする米穀統制を云爲するにして農會が生産制限を主唱するのは見當外れの話だらうてその方が關係が深いだらうであるから、國家經濟上の大問題となつて來る、更に角米穀法で米價を調節して行けば別に生産制限の必要もないから米價調節が肝心である

## 北鮮魚油不振

### 七月は頗る不漁

七月一日の鰯漁業解禁當初に旺盛を極めた北鮮の鰯油はその後不漁續きのためにその後漸り移出が見ないやうになつた。本年は六月中の調査で一般漁業家は魚群の近海接近を豫想してゐたが潮流は依然變化がないので七十マイル以上も出漁せねば漁獲がない、從つて潮流の變化がない限り大漁は望まれぬ狀態にある、かくて本年の鰯油時期は本月中旬頃まで、これに對しては大した期待は出來ないとされてゐる

## 指定販賣人は專屬ではない

### 買入れは自由

朝鮮における砂糖取扱は大體八月十五日から實施されるらしいが、焦點となつてゐる指定販賣人は目下暗闇は三井、中賞、明治商店に決定し、指定販賣人も京城の分は中島商店、鐵永商店の五店に限定してゐる、しかして右指定販賣人については、往々三井物產又は明治商店、中賞商事等に專屬的に指定されたものゝ如く誤解されてゐるが、事實は指定販賣人で三井、明治、中賞その何れからも自由に買入らるゝものである、しかし從來の特約店の關係から依然三井、中賞、明治と夫々密接な特約が結ばれてゐるのである

## 麗水木浦の電氣料も引下

### 大興電について

過般大興電氣會社の電氣料値下げにつき遞信局のこれに對する態度は可なり峻嚴で、その後地元の希望もよいやうであるが、近く麗水および木浦の電氣料改正も行はれるはずで、過般來電氣課の手で調査中の處、いよ〳〵九日に全部の調査を了るはずである、從つて之が三日內にはこれが査定額と會社の申告とを照合し、認定を與へることゝなるので、遲くも十三日頃までには一切の發表がある模樣である

## 商工兩團體の會長改選問題

### 成行重視さる

京城商工界の二大團體たる京城商工會議所では十三日、京城卸商聯盟では十五日何れも京城ホテルで總會を開き、役員の改選、會計報告を行ふこととなつてゐるが兩團體とも本年は會長以下の役員が滿了して改選を要することになつてゐて後任會長に對しては殊に卸商聯盟では戸島氏重任の希望が有力である、しかし、商工會議所では辻本會長は辭退するやうになりはせぬかとの說もあり、一方辻本氏の後任を會頭として轉ずるやうにしたらとの希望もある由である所、一方辻本氏重任說も可なり有力であるからその成行きについては注目されてゐる

## 商工卸商聯合會

京城 京城卸商聯盟と京城商工聯合會では九日聯合役員會を開き、總會附議事項及び諸般の打合せをなす由。

## 船舶通過と出入

群內 各港務所報告六月中の船舶通過は汽船三千九百六十七隻、帆船一千二百六十? 隻で、內出入港數は汽船二百十六隻、帆船四千六百五十四隻である、これを前月に比すれば通過は汽船二百十六隻、帆船一千二百二十一隻を增加してゐる

## 經濟電報

日銀帳尻（七日）

| | | | |
|---|---|---|---|
| 發行高 | [illegible] | 減 | [illegible] |
| 正貨準備 | [illegible] | | |
| 保證準備 | [illegible] | | |

## 海外經濟電報

| | | |
|---|---|---|
| 倫敦銀塊 | 二四片四分一 | |
| 紐育銀塊 | 五二仙二分一 | |
| 英米爲替 | 四弗八五仙一六分一五 | |
| 對米爲替 | 五弗安 | |
| 印棉 | [illegible] | |
| スチール株 | 二二四弗八分五 | |
| アナゴンダ株 | 一二二弗丁度 | |

## 穗落

▲ビールの小賣値を一本三十五錢と定め▲それ以下で賣る店には罰金に處する▲それは三十五錢と引上げた〳〵といふことになつたので▲三越、丁子屋、三中井、平田百貨店その他の百貨店が▲それと同時に、酒類、醬油の消費組合でも▲泣きを入れた結果三十四錢とお目こぼしにあづかることになつた▲京城では八日夕方から雨模樣の降雨があつた▲しかし、京畿は依然來らず▲じめ〳〵しい▲上田東拓事業主任日く、人間が氣持ちが惡いときは矢張り種にも危險などきで▲こんなときに限つて稻熱病や螟虫が發生する▲この上は虫でも出來ちやたまらぬ▲最も必要とする雨がなく▲東拓などは百ミリ近くも降つて殺人的に雨だとこぼされてゐる▲この暑さで西瓜が飛ぶやうに賣れる▲八日の相場は一個六、七十錢、安物などの近郊ものが暇をきかせ槌上の眞川もの松汀里ものなどは押され氣味▲近年七千貫程度の西瓜が京城府民の胃の腑におさまつてゐるから▲本夏だけで三千五百圓をペロリと平げることになるわけだ

## 株式 (八日)

### 京取短期

| 銘柄 | 寄付 | 大引 | 高値 | 安値 |
|---|---|---|---|---|
| 京取後 | [illegible] | [illegible] | [illegible] | [illegible] |
| 鐘新前 | [illegible] | [illegible] | [illegible] | [illegible] |
| 大新前 | [illegible] | [illegible] | [illegible] | [illegible] |
| 安取後 | [illegible] | [illegible] | [illegible] | [illegible] |
| 東新後 | [illegible] | [illegible] | [illegible] | [illegible] |

### 算定と日歩

| 銘柄 | 算定 | 日歩 | 代引 |
|---|---|---|---|
| [illegible] | [illegible] | [illegible] | [illegible] |

### 東株短期市場

| 銘柄 | 寄付 | 大引 | 高値 | 安値 |
|---|---|---|---|---|
| 安東 | [illegible] | [illegible] | [illegible] | [illegible] |

### 大株短期

| 銘柄 | 寄付 | 大引 | 高値 | 安値 |
|---|---|---|---|---|
| 大新前 | [illegible] | [illegible] | [illegible] | [illegible] |
| 大新後 | [illegible] | [illegible] | [illegible] | [illegible] |
| 鐘新前 | [illegible] | [illegible] | [illegible] | [illegible] |
| 鐘新後 | [illegible] | [illegible] | [illegible] | [illegible] |
| 日產前 | [illegible] | [illegible] | [illegible] | [illegible] |
| 日產後 | [illegible] | [illegible] | [illegible] | [illegible] |
| 東新前 | [illegible] | [illegible] | [illegible] | [illegible] |
| 東新後 | [illegible] | [illegible] | [illegible] | [illegible] |
| 日石前 | [illegible] | [illegible] | [illegible] | [illegible] |

### 大株長期

| 銘柄 | 前寄 | 前引 | 後寄 | 後引 |
|---|---|---|---|---|
| 大株 | [illegible] | [illegible] | [illegible] | [illegible] |
| 同新 | [illegible] | [illegible] | [illegible] | [illegible] |
| 日產 | [illegible] | [illegible] | [illegible] | [illegible] |
| 同新 | [illegible] | [illegible] | [illegible] | [illegible] |
| 鐘紡 | [illegible] | [illegible] | [illegible] | [illegible] |
| 同新 | [illegible] | [illegible] | [illegible] | [illegible] |
| 日魯 | [illegible] | [illegible] | [illegible] | [illegible] |

### 短期建玉表

| 銘柄 | 賣方 | 買方 | 建玉 |
|---|---|---|---|
| [illegible] | [illegible] | [illegible] | [illegible] |

### 東京現株

| 銘柄 | 値段 |
|---|---|
| 鐘紡 | [illegible] |
| 同新 | [illegible] |
| 東拓 | [illegible] |
| 富士紡 | [illegible] |
| 日石 | [illegible] |
| 鶴毛 | [illegible] |

## 株式

### 一張一弛の味なき保合ひ

前場 七日後場撓付きの機先を制せしも阪地の小弛みを入れて稍軟化せしも双方氣乗らず跡取引の小戻しに結局昨日を挾止まで引返し依然不味のうちに大引した

### 依然小波瀾

後場 前場來なき機先、後場も阪地の不變に寄付全部不申を示したが阪地の小締りも模樣に東新は百三圓八十錢から四圓臺まで引つた、併し仕手は依然強氣捉突く結局前止同値まで引返し不味に終つた

### 新東はまだ下げ餘地あり

過日株式界は金解禁懸念によつて大恐慌を來し東新の如きは去る七月廿五日と二十五日のうちには早くも百圓の大關門を破壞し底值のうちにはへるもの

ヘあつた、併しその後解禁懸念の七、八十圓の底値が百圓以下に押されるものもなく週日來双方の見送りで百二、三圓臺の小往來を續けてゐる、かくの如くなるも一方現東の利廻り關係から見ると現在の值地がある樣にも思はれるから今後解禁の方法及び時期の如何によつては可成りの低落を見込み得られることはあるまいと觀測された

### 花火線香式で上下共續かぬ

現在の無活氣な市場も昨後金解禁問題を經へては全く買材料とも出來ず依然小往來の不味を續けて居るが、それかと思はれたが前途に解でも出來ず相場は大變低迷狀態である、何分四圍の事情が悲しくない折柄なので戾した處は直ちに賣られ相場は上下共に頼りなく全く花火線香式に終ると言ふ有樣で此儘暫くは解禁相場として低迷を續けない限り回復は困難であらうと觀測された

### 商內更に萎る

四圍の事情が不鮮明なので東拓期に直面してゐるため強硬仕手共に氣乗らず場面の不味と共に商內は日々大閑散を呈してゐる、かくの如くなので今朝も目立つたものの小口商內のみで昨後場の出來高一八〇枚に比し一〇〇枚の商內しかなく市場は極度の閑散を續けてゐた

### 本玉

八日前場までに於ける百枚以上の建玉左の如し

本店 釜山府本町二ノ七 電話長三五〇九番
出張所 京城明治町一ノ四 電話本局三五一八番
現株證デ利益ヲ右ジ確實ヲ親切ヲ本位ニ 定評アル ベニマゴ現株店

大新 賣方小口▲買方長山五三〇
〇松山三一〇 日新二九〇〇
東新 賣方田中三七〇日非四六〇
〇松山三一〇 日興二三〇 立山一

京取 賣方大取一〇〇▲買方長山
四四〇〇正田二七〇 三〇〇

## 期米

### 引際跳返し場面強硬

前場 今朝は阪地高を承け潤順に中押し三十五圓七十錢先限二十三圓三十錢と七錢高に寄付きしもアト阪地の下放れに利喰の賣より克く賣崩み利食の賣物にアトは二十五錢と跳二節は十五錢と脆ろくも押け押目を後し阪地の七圓臺に出しかたる返し阪地に買ひ直る位ひに立て六錢と押し切り跳返して手堅く前場を終つた

### 天候快晴に全く堅調

後場 前場來の買直みに跳返せし勢ひ、後場も先限二十三圓二十九錢と前止同事に寄付き二節は二十六錢と小弛みしも天候の快晴

### つよきよわき

株式 證券界は米穀と趣をことにしこの週間が降らうと洪水にならうと差當り大して影響はない

▲それより株界の好轉が第一でそれにはまづ目の上のこぶたる金解禁を解消しなくては回復の見込みはない

▲新各銘柄の材料から考察すれば現在の値頃はまだ高過ぎる樣にも思へるが株式界解禁から見ると百圓以下は聞かれない

▲かくの如くなので相場は上下共に爲よりなく全く花火線香式を繰返すより外あるまいて

期米 時々夕立が見舞ふて殺人的暑さは大分緩和されて來たが相場の方は一向緩和されさうにない

▲聞けば與母來の雨で人氣がよく賣込ふて來るとか

▲人の行く裏に花の道ありで何時ピンと來ないとも限らない

▲そこへ昭和の如きは一入賦に婦人とい ふ調子で人氣がつて居るといふからなると買方としては片時も油斷は出來ない

▲殊に順氣を樂めた標句であるその裏がこれ何にして▲早越なのでは……この時に先分のたんれんをなし次期に備へるが得策であらう

## 各地天氣 (八日午前)

| | | | |
|---|---|---|---|
| 東京 | 晴 | 木浦 | 晴 |
| 大阪 | 晴 | 新義州 | 晴 |
| 神戸 | 晴 | 雄基 | 曇 |
| 下關 | 晴 | 城津 | 曇 |
| 福岡 | 曇 | 元山 | 曇 |
| 龍山 | 晴 | 大邱 | 晴 |
| 仁川 | 曇 | 釜山 | 晴 |
| 京城 | 雨 | | |

### 期米 (八日)

#### 東京

| 限月 | 前場 | 後場 |
|---|---|---|
| 當寄 | [illegible] | [illegible] |
| 中寄 | [illegible] | [illegible] |
| 止め | [illegible] | [illegible] |
| (一) | [illegible] | [illegible] |
| (二) | [illegible] | [illegible] |
| (三) | [illegible] | [illegible] |
| (四) | [illegible] | [illegible] |
| (五) | [illegible] | [illegible] |
| (六) | [illegible] | [illegible] |
| (七) | [illegible] | [illegible] |
| (八) | [illegible] | [illegible] |

#### 大阪

| 限月 | 前場 | 後場 |
|---|---|---|
| 當寄 | [illegible] | [illegible] |
| 中寄 | [illegible] | [illegible] |
| 止め | [illegible] | [illegible] |
| (一)～(十) | [illegible] | [illegible] |

引ブト八錢

#### ▲仁川

| | 當限 | 中限 | 先限 |
|---|---|---|---|
| 前場 (一)～(十) | [illegible] | [illegible] | [illegible] |
| 後場 (一)～(七) | [illegible] | [illegible] | [illegible] |

| | 前場 | 後場 |
|---|---|---|
| 兵庫 先限寄付 | [illegible] | [illegible] |
| 止め | [illegible] | [illegible] |
| 下關 先限寄付 | [illegible] | [illegible] |
| 止め | [illegible] | [illegible] |

### 鮮內延べ (八日前場)

| | 寄付 | 大引 | 高値 | 安値 |
|---|---|---|---|---|
| ◇釜山 八中 | [illegible] | [illegible] | [illegible] | [illegible] |
| 八米 | [illegible] | [illegible] | [illegible] | [illegible] |
| 九中 | [illegible] | [illegible] | [illegible] | [illegible] |
| 九米 | [illegible] | [illegible] | [illegible] | [illegible] |
| ◇大邱 八中 | [illegible] | [illegible] | [illegible] | [illegible] |
| 八米 | [illegible] | [illegible] | [illegible] | [illegible] |
| 九中 | [illegible] | [illegible] | [illegible] | [illegible] |
| 九米 | [illegible] | [illegible] | [illegible] | [illegible] |
| ◇群山 八中 | [illegible] | [illegible] | [illegible] | [illegible] |
| 八米 | [illegible] | [illegible] | [illegible] | [illegible] |
| 九中 | [illegible] | [illegible] | [illegible] | [illegible] |
| 九米 | [illegible] | [illegible] | [illegible] | [illegible] |

◇大阪棉花

| | 寄付 | 止め |
|---|---|---|
| 前場當限 | [illegible] | [illegible] |
| 前場先限 | [illegible] | [illegible] |
| 後場當限 | [illegible] | [illegible] |
| 後場先限 | [illegible] | [illegible] |

大阪米穀取引所 賣方 買方 取組高 [illegible]

### ◇二十五センチメートル

◇大阪棉絲前場後場

| 限月 | 寄付 | 同引 | 寄付 | 同引 |
|---|---|---|---|---|
| 八月限 | [illegible] | [illegible] | [illegible] | [illegible] |
| 九月限 | [illegible] | [illegible] | [illegible] | [illegible] |
| 十月限 | [illegible] | [illegible] | [illegible] | [illegible] |
| 十一月限 | [illegible] | [illegible] | [illegible] | [illegible] |
| 十二月限 | [illegible] | [illegible] | [illegible] | [illegible] |
| 一月限 | [illegible] | [illegible] | [illegible] | [illegible] |
| 二月限 | [illegible] | [illegible] | [illegible] | [illegible] |

◇横濱生絲 前場當限 先限 後場當限 [illegible]
◇現物生絲 [illegible]
◇鐵平鋼 前日 本日 [illegible]
大阪砂糖前後場 當限 先限 [illegible]
大阪砂糖現物 日糖(8で) 臺糖小粒 二十三圓

### 市中米穀標準値

| | |
|---|---|
| 丸キ四等新米 | 二七圓五〇 |
| 白米餅 (特) | 三〇圓〇〇 |
| 仁川一等白米 | 三〇圓二〇 |

京城手形交換高 八日 枚數 金額 [illegible]

## 鮮內延べ (八日後場)

| | 出來高 | 寄付 | 大引 |
|---|---|---|---|
| ●釜山 八中 | [illegible] | [illegible] | [illegible] |
| 八米 | [illegible] | [illegible] | [illegible] |
| 九中 | [illegible] | [illegible] | [illegible] |
| 九米 | [illegible] | [illegible] | [illegible] |
| ●大邱 八中 | [illegible] | [illegible] | [illegible] |
| 八米 | [illegible] | [illegible] | [illegible] |
| 九中 | [illegible] | [illegible] | [illegible] |
| 九米 | [illegible] | [illegible] | [illegible] |
| ●群山 八中 | [illegible] | [illegible] | [illegible] |
| 八米 | [illegible] | [illegible] | [illegible] |
| 九中 | [illegible] | [illegible] | [illegible] |
| 九米 | [illegible] | [illegible] | [illegible] |

株式 賣買 大阪竹原證券株式會社特約店 京城現株取引市場仲買人 新田耕市商店 京城府黄金町三丁目 電話本局 五七〇、一九六 自宅二三九〇

## 群山筋は反抗買

今朝群山の狀報に依ると當所で二十八ミリの降雨を報じたが釜山大邱が依然手堅いのみか下地人氣に變化の乏しいので是れを動機とて居る際とて某大豪の賣物に反抗的買物もあつた模樣で同方面の手口が京市場へ盛んに買物を送つたのも全く右樣の關係から來た樣であると

## 群山の有力筋

### 初の買玉は

昨後場から今朝にかけ現店の市況猛烈に買進んだのは主に群山筋で買物と目されてゐるが其の買玉は云ふまでもなく市場面一部では群山の延市場で某氏の買玉たるは立し、其身代りとして當市場に買進んで來たものでないかと觀測せる向もあつた

## 當分通ひ相場か

當面の相場は西鮮地方の旱魃氣分であるから他に何にか目新らしき材料が現れない限り何れにも大して動けないのは當然である、其所へ問題の天候は時々夕立を齎らして汗かり買ふて出られもせずそれかと云ふて夕立位では旱魃氣分を

## 群山の丸セ米 續々廻着す

仁川の正米は品ガスレと京城方面の賣行き良好に因商を維持せるも群山の丸セ米は內地不引合ひと群山も云ふ調子であるから當分は此處と見るの外なく而して相場の値ひ相場と大阪の如何に依りて保合ひ鮫れを見る順序でないかと觀測せる向もあつた

## 白米値上實施

穀物協會では過日來原料穀の不足のため採算不引合となり白米値上に付き種々協議中なるが今回俄然穀物組合に先立ち精米業者の値段を各等共五十錢方引上げ百キロ特白卅四圓一等內廿三圓と改正し卽日實行し小賣値段も又之れにつれ一キロ特白二十四錢一等白二十三錢と引上げたこれと同時に穀物組合でも同一理由のもとに値上げを計畫しつゝある模樣である

米の潤澤に金壺一の不安となつて居た爲め仁川の貿易商では群山で正米の買付けを爲す向が多く力武精米所は先に二千石を試みに購入して出米に調製し既に內地へ移出せしが最近は又復二千石の買附けを行ひ七日入港の大阪丸で運搬し目下陸上げ中である、其他某々にか定期の渡米として買附せし米も今回入港の山本丸で壹萬叺廻送せしが是れ某機筋の買附本は合計萬三千叺廻着せし模樣であつた

## 大阪期米手振 (前場)

賣方は須々庄、太田、岡井で買方は岡順、文節、潮先等であつた

## 仁川期米本玉表

當限賣方 [illegible]
同 買方 [illegible]
中限賣方 [illegible]
同 買方 [illegible]
先限賣方 [illegible]
同 買方 [illegible]

## 正米

京城 丸キ三等廿七圓八十錢、四等廿七圓五十錢、地搗米玄上廿八圓中廿七圓下廿六圓、一等精白卅一圓、籾上八錢中八錢四厘下八錢一厘

大豆 群山十七圓六十錢 [illegible]

仁川 [illegible]

大豆 群山十七圓六十錢長湍十七圓六十錢白川十七圓、十錢水原鳥山十六圓四十錢海州天安平澤十六圓の唱へなるが上物以外買方は手控への姿であつた

釜山 今朝大阪の小康に出廻り漸くその上在米品がスレなので穀物少なく人氣強し精米筋の買進みに鮮北報良二十七圓八十錢神力二十七圓五十錢雌神力二十七圓二十錢見當と三十錢方跳ね騰し二千七百叺の取引が出來た

大邱 各地旱魃に依り仕手筋の買進みに一齊に上昇し頭上の高値を呼ぶに至り氣配も前日同樣見當安で良立たず二十七圓十錢神力二十六圓六十錢見當にて商內は濟かつた

群山 雨不足の際高き折柄、各地の騰りに人氣一層強く氣配二、三十錢高を唱へ精米筋買進みに丸セ三等二十六圓六十錢四等廿六圓二十錢見當を唱へた

大阪市中在米 八日現在高は七十二萬百八十七俵と前日の在米高に比較して二千百九十三俵の減少である

## 維新秘錄 井伊大老 (66)

松林伯知演 吉川保正畫

香山榮左衞門の申す事を聞いたコンヂューは『奉行所において談判いたす事は成らず又國書も受取る事がならぬとあらば我提督は兵力を以てもその目的を果さねばならぬ左樣御承知あれ。』とキッパリと申した、この時に我國で勝手にしろサア相手をしてやると腕前を見せて置けば、永く我國にたゝる不利益な條約もせずに濟んだものを、何しろ今まで太平で下馬が三本で刀は二本と武士を嘲くいつた程の時勢とて、この威しにびつくりして榮『左樣ならば江戸に伺ひを立ててそれによつて返答をいたすゆゑこゝ四日の間お待ち下さい』と申し入れるとコンヂューは妙な顏をして香山を見てゐたが『この浦賀の海は江戸まで續いて居るはずだ、この軍艦を走らせれば一時間の後には江戸灣に入る、それほどの近き所にある政府に伺ひを

出すに往復にて四日要すとは合點のゆかぬ事だ』といつたさうで、これは不都合を挑くコンヂューは日本にも自分の乘つてゐるやうな船があるだらうと思ひからいつたところが日本にはそんな強い船はない、浦賀から江戸へ行くには馬かごで、どう急いでも往復三日かゝる、榮左衞門はこの事を申すとコ『承知したそれでは御返事をお待ち申すであらう、イヤ今日のお使ひ御苦勞でござる』と茶を出して待遇した、榮左衞門は初めてコーヒーを飲んだ、中島三郎助はオランダ語が出來る程ですからこんな茶をのんだ事もあるがスルとコンヂューが『香山さん我米國と日本とむつまじく交際をする事となればあなた方とも親密なる交際をする、その時は吉原へ行きませう』といつた、これには榮左衞門もびつくりした、とかしてこの者びけが江戸近海

旭屋旅館 仁川 港町二ノ一

のある事を知つたが、コンヂューはニヤニヤ笑ひ『江戸吉原には三千人の美人が居るさうですネ』又こんな事を振廻した、時に榮左衞門が『吉原へ行く途中には金龍山といふ高い山がある、これを越えるは困難ですと』から答へた、金龍山は淺草寺の山號、山は淺草にはない、かういつた榮左衞門は如何と答へるかと樣子を見てゐるとコンヂューはアハヽと笑ひ『それでは御厩から猪牙に乘つて晝まで行きませう』といつた榮左衞門は又びつくりした、どうして江戸の事を知つてゐるといふにお三といふ漁師が米國へ漂流した事がある、この爺三から江戸の事又その近邊の事を聞いて置いたから事實を知つてゐるも道理。香山榮

寫眞は ワタナベ 電本三五二

左衞門は中島三郎助と共に奉行所に歸りあげてこの事をつげ直ちに早飛脚を仕立て幕府に注進いたす。ところでアメリカの船の者はその間どうしてゐたと申すに、一人でも上陸をしてゐる者はない中にもボートに乘組み測量してゐる、これが目立ちます、奉行所の見張の者はこれを見たからコハ一大事なりとすぐに小舟を出して香山と中島が乘込み測量して居る船に近寄り榮『何であなた方はこの樣な事をなさる』と中島の通譯でたづねると〇『測量をいたして居る海の深淺を探る』榮『これは怪しからん、濫りに測量いたす事は我國法に背きし所爲、よつてこれは御止めなさい』としかりつけたところが向ふが相手にしない〇『ハヽす海を測量する事は日本の法律にて禁じてあるが、我米國では港に碇泊いたして居る間その邊の海の深淺を測量いたすが國法でござる、あなた方も國法は大事であらうがわれ〳〵共も國法は重む、然らば我國法に遵ひ測量いたす』かう答へたさうです、これでは日本を馬鹿にしてゐる行爲です。

金剛饅頭 本町 龜屋

京城日報
朝刊
本紙朝夕刊共十二頁

慢性胃腸病に
デブースー氏錠
今晩のんで明朝の
容体に御注意

君の代
しら毛 赤毛染
黒髪は女の生命
黒髪の肌に漆黒の艶、それは如何に御婦人の容姿を引立て、麗しく気高く輝かしく上品に化粧美を完全ならしむる物で御座いましょう
しら毛、赤毛染、君が代は如何なるしらが、赤毛、くせ毛でも僅かに三十分で見違れる程の黒髪となる染毛剤中の最高権威で御座います
御婦人の身嗜として君が代の常用をお薦め致します
東京 山吉商店
定價 粉製 四十錢 液製 小五十錢 大
全國有名藥舖にあり

株式會社 朝鮮殖産銀行
資本金参千萬圓
頭取 有賀光豊
京城府南大門通二丁目
支店及派出所
[illegible]

品質向上
ユニオンビール
三ツ矢サイダー
三ツ矢平野水
まづ健康へ
新時代の飲料として
ユニオンビールは
三ツ矢飲料水は
古き經驗と新き研究とを以て
榮養 保健 衛生上
優越したる素質を
具へて居ります
どうぞ御愛用を御願ひ申します
宮内省御用達
日本麥酒鑛泉株式會社 O—17

法人登記公告 鎭安出張所 [illegible]

法人登記公告 黄州出張所 [illegible]

法人登記公告 新溪出張所 [illegible]

商業登記公告 南原支廳 [illegible]

商業登記公告 南原支廳 [illegible]

法人登記公告 抱川出張所 [illegible]

法人登記公告 長水出張所 [illegible]

法人登記公告 利川出張所 [illegible]

法人登記公告 裡里出張所 [illegible]

商業登記公告 金堤出張所 [illegible]

商業登記公告 江東出張所 [illegible]

法人登記公告 鎭安出張所 [illegible]

法人登記公告 裡里出張所 [illegible]

商業登記公告 金堤出張所 [illegible]

朝鮮黄海道 開城海州間 延白自動車部 落低賃 海州開城間

謹啓益々御清榮ノ段大賀ノ至リニ存ジマス。毎度各位ノ多大ナル御同情ト御援助ヲ戴キマシテ日々隆昌ニ向ヒツヽアルハ誠ニ欣幸ノ至リ偏ニ奉感ノ次第デアリマス就テハ従前一里二十錢ノ乗車賃金ヲ六月十五日ヨリ一里十五錢ニ引下ヲ斷行ト同時ニ左記ノ通ニ發着時間ヲ改正スルコトニ致シテ居リマス何卒倍舊ノ御愛乗ノ程謹デ御祈リ申上マス。
追テ海州ヨリ京城 京城ヨリ海州間ハ何レモ三、四時間ノ御用事ヲ濟マシテ日歸ガ出來ル樣ニ致シテ居リマス。

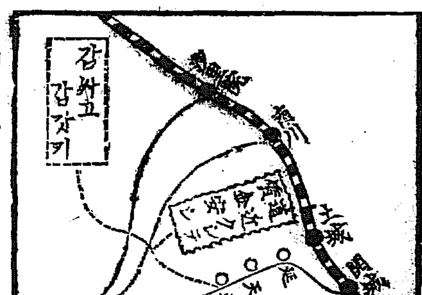

## 改正時間表

注意 自三月一日至十二月末日 毎年此時間ハ

| 開城發 | 延安着發 | 海州着 | 汽車連絡 |
|---|---|---|---|
| 午前七時 | 午前八時五十五分着 九時發 | 午前十時四十六分 | 前夜開城宿泊客連絡 |
| 午前十時五十分 | 午後十二時五十五分着 一時發 | 午後二時四十六分 | 京城ヨリ午前九時五分發汽車客連絡 |
| 午後一時十五分 | 同 三時八分着 三時十三分發 | 午後四時五十九分 | 京城ヨリ午前十時三十五分發 同 |
| 午後六時廿五分 | 同 八時二十八分着 八時三十二分發 | 午後十時十九分 | 京城ヨリ午後四時三十分發 同 |

| 海州發 | 延安着發 | 開城着 | 汽車上リ |
|---|---|---|---|
| 午前七時 | 午前八時四十六分着 八時五十一分發 | 午前十時三十三分 | 午前十一時二十五分 龍山行 |
| 午前十時三十分 | 午後十二時十六分着 十二時二十一分發 | 午後二時〇四分 | 午後二時五十五分 同 |
| 午後二時三十分 | 同 四時十六分着 四時二十一分發 | 午後六時十四分 | 午後七時十四分 釜山行 |
| 午後四時 | 同 五時四十六分着 五時五十一分發 | 午後七時三十四分 | 同 八時 龍山行 |
| 延安發午前六時 | | 午前七時四十二分 | 午前八時六分 釜山急行 |

備考 開城着午前七時四十二分ハ延安午前六時發ヲ示シタルモノナリ

注意 自一月一日至二月末日 毎年此時間ハ

開城ヨリ海州方面行

| | | | | |
|---|---|---|---|---|
| 開城發 | | 前一〇五〇 | 後四四七 | |
| 土城發 | | 一一二一 | 五一一 | |
| 延安發 | 前九〇〇 | 後一〇〇 | 六三八 | |
| 天台發 | 九三七 | 一三七 | 七一五 | |
| 青丹發 | 九五五 | 一五八 | 七三八 | 五三〇 |
| 海州着 | 一〇四六 | 二四六 | 八二四 | 六一八 |
| 汽車連絡表 | 延安發車 | 前九時五分京城ヨリ發汽車客 | 後一時五十分京城ヨリ發汽車客 | 青丹發車 |

海州ヨリ開城方面行

| | | | | | |
|---|---|---|---|---|---|
| 海州發 | | 前一〇〇〇 | 後一二二〇 | 二〇〇 | 三五〇 |
| 青丹發 | | 一〇五三 | 一一三 | 二五三 | 四四〇着 |
| 天台發 | | 一一一四 | 一三四 | 三一四 | |
| 延安發 | 前八四〇 | 一一五二 | 二一一 | 三五一 | |
| 土城發 | 後一〇二二 | 一三四 | 三四四 | 五三三 | |
| 開城着 | 一〇三八 | 一五〇 | 四〇〇 | 五四九 | |
| 開城驛南行汽車 | 前十一時二十二分發龍山行 | 後二時五十分發 同 | 同 四時四十二分發 同 | 同 七時十四分 釜山行 | 青丹マデ |

値下賃金表

| | 海州 | 青丹 | 天台 | 延安 | 碧津 | 土城 |
|---|---|---|---|---|---|---|
| 青丹 | 、九〇 | | | | | |
| 天台 | 一、二〇 | 、三〇 | | | | |
| 延安 | 一、八〇 | 、九〇 | 、六〇 | | | |
| 碧津 | 二、七〇 | 一、八〇 | 一、五〇 | 、九〇 | | |
| 土城 | 三、二〇 | 二、三〇 | 二、〇〇 | 一、四〇 | 、五〇 | |
| 開城 | 三、五〇 | 二、六〇 | 二、三〇 | 一、七〇 | 、八〇 | 、三〇 |

延白自動車延安本部 電話二十四番
海州支部 電話二百一番
開城支部 電話三一八番

# 明年度豫算は直ちに査定に着手
## 各局部より提出濟みのものに　緊縮訂正を加へん

本年度實行豫算も殆ど確定し八月十一日から實施することになつたので草間財務局長も近く歸任するはずであるが、局長の歸任と共に一應本年度實行豫算の項目について更改あつたものについてはそれ〴〵關係各局部および地方廳に通牒することになつてゐる、この通牒を終れば直に來年度實行豫算の編成に着手することになつてゐるが來年度豫算は現政府成立前すでに各局部とも編成を終り二三部局を除いてはすでに明年度の要求を財務局に提出してゐる。この要求は隨分厖大なもので新規事業も非常に多いが現政府の緊縮方針は明年度において一層徹底を期せんとしてゐるので財務局は提出濟みの分から政府の緊縮方針により極力緊縮に削減訂正を行ふことになるであらうと見られてゐる。なほ財務局では前期もあることとて明年度豫算は努めて急ぐことにしてゐる

# 各外地關係の實行豫算内譯
## けふの閣議に附議決定

【東京電話】各外地特別會計實行豫算は九日の臨時閣議に附議決定のはずであるが各外地別實行豫算總額および主なる節減繰延べ額左の如し（單位千圓）

| | |
|---|---|
| 朝鮮總督府實行豫算總額 | 二三六、四三一 |
| 節減繰延額 | 一〇、四二一 |
| （内譯） | |
| 節減額 | 三、三七八 |
| （内）經常部 | 二、一六三 |
| 臨時部 | 一、二一五 |
| 繰延額 | 七、〇四二 |
| 臺灣總督府實行豫算總額 | 一一八、七二〇 |
| 節減繰延額 | 七、四〇五 |
| （内譯） | |
| 節減額 | 五、〇七八 |
| （内）經常部 | 四五一 |
| 臨時部 | 四、六二六 |
| 繰延額 | 二、三二七 |
| 關東廳實行豫算總額 | 二三、〇五〇 |
| 節減繰延額 | 一、〇四一 |
| （内譯） | |
| 節減額 | 八一六 |
| （内）經常部 | 一二八 |
| 臨時部 | 六八七 |
| 繰延額 | 二二五 |
| 樺太廳實行豫算總額 | 三一、四四〇 |
| 節減繰延額 | 一、五九六 |
| （内譯） | |
| 節減額 | 一、四九五 |
| （内）經常部 | 七三〇 |
| 臨時部 | 七六三 |
| 繰延額 | 一〇〇 |
| 南洋廳實行豫算總額 | 四、八九六 |
| 節減額 | 三四五 |
| （内）經常部 | 四三 |
| 臨時部 | 三〇一 |

朝鮮總督府豫算節減繰延額中主なるもの

| | |
|---|---|
| 人件費等 | 四一二 |
| 勸業事業費 | 一、五九四 |
| 補助費奬勵費 | 一、五九一 |
| 營繕土木費 | 二、八八五 |
| 國債利子等 | 二、二三六 |
| 鐵道建設改良費 | 三、〇〇〇 |
| 砂防事業費 | 七〇〇 |

# 明年度豫算編成は歳入減で影響されぬ
## 入るを計つて支出を制すれば財政計畫は樂に樹つ
### 財務局方面の意見

來年度歳入豫算における本府の財政計畫について財務局では左の如く意見を述べてゐる

今年度の實行豫算で繰延べとなつた費目を明年度更に繼續して繰延をなすか、或ひは幾分かの緩和方法を講ぜらるやうになるか、それ等の根本方針の決定によらねば樂の樹てようもない譯だが、支出科目の繰延べに依ても相當の剩餘金が浮く道理で、且つ歳入を整理するとしても亦財源に餘裕を生ずる理窟であるから、支出に緊縮を徹底せしむる傍、財政計畫は樂に樹立され得る筈である。無論不況に因る歳入減の影響は免かれまいが、それとて、歳入に非常な變動を來すものでもあるまいから財政に狂ひを生ずる憂はないと信ずる、ともかくも内地に順應した豫算を編成するとなつても財政計畫に困ると言ふような事はあり得ないと思ふ

# 鐵道局の削減額　三百萬圓に落着
## 結局千七百萬圓で　官線五線の事業を進める
### 【大村局長下關で語る】

【下關電話】[illegible]打合せに東京出張中であつた大村鐵道局長は八日朝下關通過歸任したが氏は語る　朝鮮總督府鐵道局の鐵道網完成計畫で本年度の公債支辨に依る實行豫算は二千萬圓であつたが政府の緊縮方針に基き三百六百萬圓の削減を強いられた。然し既に事業に着手し居ることとて色々その事情を具申折衝の結果、やつと一割五分即ち三百萬圓の削減だけで話がついた。依つて本年度は千五百萬圓を超但し剩餘金の内から二百萬圓を支拂し、計一千七百萬圓を以て官線である五線の事業を進める筈であるが、削減された三百萬圓の事業繰延べを何の線に持つて行くか考へてゐないが、五線とも皆重要線であるから何の線を繰延べると云ふ譯に行かないから、結局五線全部に對して手心を加へて事業を進めなければならないかと思つてゐる

# 朝鮮の貝塚
## 雄基の貝塚からは七體の人骨を發掘

朝鮮各地方において發掘された貝塚の遺跡は鳥居博士の踏査によりその存在を立證されたものが比較的多く、現に今回發掘の雄基貝塚もその一つである。さらに本年度雄基貝塚の貝塚も完全なる原始時代漁民部落の居住した遺跡たることが立證された譯合ひである。

◇さて貝塚とは如何なるものであるか、通俗的に分り易くいへば原始時代における當時一部の住民が海岸湖沼の沿岸に集團をなし生活した住居の遺跡である、すなはち現時の漁民部落とも稱すべきものである、日々漁撈を事とし、貝類を食料として生活した、いはゆる原始時代の住民で十萬年以前の遺跡も珍しくはない。しかし朝鮮において發掘された雄基の貝塚は三千年位のものだらうといふことである。現に貝類の發掘せらるゝものは保存に堪ふる良質の貝類であつたからである。勿論當時の住民はその日〳〵を漁撈に暮し食つた貝殼を住居附近に投棄したのが積り積つて貝塚となり中には數萬年後の今日まで現存されたものも尠くない。

◇現代文化の臨座をもつてするも山ある。つまり貝塚は當時住民の食料とした貝類の捨場と思へば間違ひはあるまい。

◇現代文化の臨座をもつてするもお互ひが生活しゆく日常生活狀態から見るも、各住居の附近に塵芥を捨ててゐるではないか、當時の住民は住居と塵捨を極めて密接した地域に設けてゐたものとも推せられる。いま發掘さるゝ貝塚の附近から人骨のほり出さるゝことはしば〳〵である。雄基の貝塚からも人骨七體發掘された。殊に珍しいことは住居の遺跡とも見らるゝ住石や礎が發見されたことである。これによると穴居にあらず或は家を建て住んだのではあるまいか、何れにせよ之は調査研究の上であらねば斷定は出來ぬといふことである。人骨は石灰質を含む土砂には數萬年も保存せらるゝ。現に十萬年も經過した人骨の發掘は敢て珍しくはない。内地では三河國吉胡貝塚の如きは清野博士によつて二百餘體の人骨を發掘したことである。内地では貝塚の遺跡は殆ど本州、九州、北陸各地方にわたり分布せられ關東地方、主として海岸附近には續々發見せらる、狀態である。從つて住居の狀態から人骨の發掘も珍しくはないがたゞ朝鮮における貝塚からは土器や石斧、石鏃、骨器等は多數發掘されたが人骨の發掘は雄基の貝塚がはじめての發見であつた。これは人骨を弔ふに貝殼を以てしたため石灰質のため人骨が完全に保存されたものであらう。

◇貝塚から發掘さるゝ遺物中には土器もある。これ等より推定するものであるが石器にも舊石器時代と中時代と新時代の三期とに歴史上から分類してある。舊時代は十萬年以前で譬へば石斧にするもたゞ自然石を打割つて作られたものであるが、中時代から新時代の石器においては磨きがかけてあるものや余程人工的智惠の萌芽がうかゞはれる。雄基の石斧や石鏃その他首飾の勾玉等は金石併用時代のものともみられなほ興味あることには朝鮮固有のものばかりでなく支那やヨーロッパ様式の混交しゐることは研究の好資料である。らしい幾萬年前の時代をいまから想像して研究に從ふことは專門家の獨占のみでなくまた歴史を研究する者に取ても極めて興味の多いものである。しかるに世間の人々は多くこの方面に對する考證の不用意なためたま〳〵發掘された土器類をも亂暴に取扱ひ、或はその位置等を不用意に變換するやら破壞するなど素人に經驗のないため時にこれが發掘について細心の注意を必要とする。」

【寫眞は朝鮮の貝塚から發掘された石器時代の（上）石斧と、（下）石鏃】

# 支那が反省せねば武力で東鐵を原状に還元
## 然る後徐ろに和平會議開催
### 露國の態度飽まで強硬

【ハルビン七日發電】當地に達した消息によれば、支那代表蔡運升氏はダウリアにある露國代表メリニコフ氏に會見を申込んだが、メリニコフ氏は去る二日ロシアが申込んだ條件を容れざる限り何回會見するも無意義なりとして會見を拒絶した、即ちロシアは態度頗る強硬にして支那が反省せぬ限り正當の權益擁護のため武力に訴へ東鐵を原狀に還元し然る後徐ろに和平會議を開くも辭せない意向であるといふ、一方支那側は鐵道監督并に從業者採用を特に優遇する旨布告し從來ロシア從業員は怠業の態度としてボツ〳〵辭表を提出し支那側はこれが補塡策に腐心しつゝある[illegible]

## セ氏は露都に居る

【モスコー七日發聯合】露國交通委員部員セレブリアコフ氏が南京政府代表朱紹陽氏と東鐵問題交渉のためダウリヤに滯在したとのハルビン支那側新聞の報道は虚報でセレブリアコフ氏は以前からモスコーに居て何處へも出かけた事はないと

## 首相の頭
### 途方もない大きさに冠屋も驚く

【東京電話】この秋の神宮遷宮式年祭には濱口首相も列席するが、そのための衣冠束帶をしつらへようと頭にまき尺をあてて見ると、途方もないデッカさにかんむり屋も吃驚し「イヤコレハ、コレハ、今までの頭にも劣らぬ大きさで……」首相も自分の頭の不始末に冠をまげることもならず、フームフーム……

# 米國に調停の發議を求む
## 國民政府今更ら
### 列國に意味ある諒解を求む

【北平八日發電】支那側の報道によれば國民政府は昨日駐外各公使に對し支那は東鐵問題を不戰條約に從ひ解決して合理的解決をなすべく決定した、露支協定は有効なるも露國交涉回路破壞の責めは露西亞にあり、各國は支那が共產黨宣傳以前のため已むを得ざる手段に出たことを諒とされ度い、この意味をそれ〴〵各國政府に傳達して諒解を求むべしと訓令した、なほ駐米公使に對してはアメリカに不戰條約に基ずく調停斡旋を求むる旨意思表示せしめたと

## 東鐵露人職工一齊に罷業
### 首謀者監禁さる

【ハルビン八日發電】露支直接交涉は行き詰り兩者の聯絡は滿洲里、ダウリヤ間の日本の電話線をもつてつながれてゐるに過ぎずロシヤ側は國境に増兵すると共に東鐵露人從業員にゼネラル、ストライキを斷行するやう命じ來たつたので滿洲里新綫車庫のロシヤ職工は一齊に罷業を開始し、首謀者十六名は支那官憲に逮捕監禁された

## 安奉線復舊

【奉天八日發電】増水のため不通となつた安奉線は一部徒歩聯絡によるの外八日正午より全線復活した

## 海蘭河橋上で列車顛覆
### 十數名負傷

【會寧特電】八日午後三時十五分局子街行天圖線二番列車は龍井村外海蘭河鐵橋附近で脫線顛覆、十[illegible]

# 軍縮交渉の頓挫を日本の調停で打開か
## ◇…日米兩國の依頼を期待し　鋭意妥協案作製中

【東京電報】英米の軍縮内交涉は英國首相マクドナルド氏および駐英アメリカ大使ドーズ氏との間に一致點を發見し得たので大使は右妥協案につきアメリカ本國に請訓したところ、米政府はこれを承認せず形勢再び逆轉するに至つたしかしてスコットランドの避暑地より急遽ロンドンに歸つたマクドナルド首相はドーズ氏と會見、妥協點の發見に努めてゐるが今のところ容易に解決の曙光を見出し難き窮境に陷つてゐる模樣である、かくて英米内交涉の前途は危惧さるゝに至つたが、若し兩國政府の依賴あらば我政府としては世界平和と軍縮促進のため進んで國際の勞をとるを辭せざるべく我海軍當局においては鋭意その妥協案の作製に努力中である

## 妥協案拒絶理由

【ロンドン七日發電】マクドナルド首相と駐英アメリカ大使ドーズ氏との間に一度成立しかかるも米本國の拒絶するところとなつた妥協案は

一、英國は既成、建造中、計畫中の大型小型の巡洋艦合計六十隻四十萬噸を保有する

二、アメリカは既成、建造中、計畫中の大型小型の巡洋艦は英國に比し遥に劣勢にあるを以てアメリカは英國と同等勢力に達する迄小型巡洋艦を建造し得

三、海軍大擴張となること

右案はドーズ氏は右妥協案を米本國に提示し請訓したところ米國政府はアメリカが必要とせざる小型巡洋艦を建造せざるべからざるに至る勞の理由から承認を與へず、かくて本國の新訓令を受けたドーズ氏は八日重ねてマクドナルド首相と會見本國政府の意向を傳へる筈である（寫眞は英首相マクドナルド氏左駐英米國大使ドーズ氏）

## 暑休中も交渉續行

【東京電報】その筋への情報によれば英米軍縮内交涉は暑中休暇といへども續けらるべく、マクドナルド首相がスコットランドに避暑する時にドーズ大使も同地に赴くはず

# 露支代表が車中で毆合ふ
## 滿洲里より歸來者の談

【ハルビン發東方通信】滿洲里より歸來せる者の談によれば滿洲里における露支代表の車中における交涉は何等纏まるところなかつたといひ、更に信ずべき者の言によれば露國代表メリニコフ氏と支那代表蔡運升氏は激論の末なぐり合を演じたと、事實上交涉は決裂を見ても早交涉成立の見込みなく兩國の感情は益々險惡した模樣であると滿東交涉問題の回收により沿線一帶には各種の流言あり、農作物の收穫期も近づいたので住民は極度的に極度の不安を感じてをり、大部分面白からざる狀態に導くの觀あり、もし交涉不成立のまゝ兩國が一ケ月を經過すれば頗る重大なる事態を釀成するの懼あり、或は開戰を見るやもしれず」と早くも戰爭不可避論を持だす者多く、國境は再び暗澹たるものあり、風雲愈々急に惡化の模樣である

# 直接交渉に依る解決絶望に陷る
## 朱代表引揚げに決す
### 第三國の調停に俟つ外なし

【滿洲里八日至急報】朱紹陽氏は本日午前南京政府に對し「露支交涉は遂に不調に終つた、勞農側には交涉の誠意なし、予は一先づ當地を引揚げん」との趣旨の電報を發し、朱紹陽、蔡運升、李紹庚三代表は明日引揚に決定した、よつて露支兩國の直接交涉は今や全く絶望に陷つたので、たゞこの上は第三國の調停をまつより外に途なき狀態になつた

## 現狀の儘で交渉せよ
### 朱代表よりの對露請訓に　王外交部長の返電

【南京八日發電】朱紹陽氏は七日附マンチユリーより今後の對露交涉につき請訓し來れるに對し王正廷氏は現狀のまゝで正式交涉地點、期日を決定するに止どめ、その他の要求は全部拒絶せよと訓命した

# 臺灣總督府人事異動
## 近く任命

【東京電報】臺灣總督府人事異動は近く左の如く任命あるはず

| | |
|---|---|
| 任内務局長（二等） | 石黒英彦 |
| 臺灣總督府文教局長 | |
| 元鳥取縣知事 | 石井保 |
| 任臺灣總督府警務局長（二等） | |
| 佐賀縣知事 | 吉村哲三 |
| 任同殖産局長（二等） | |
| 臺灣總督府交通局理事 | 白勢黎吉 |
| 任同交通局總長（二等） | |
| 專賣局鹽腦課長 | 淵田鶴六 |
| 任同專賣局長（二等） | |

# 辭令

【東京電報】八日附左の如く辭令發表された

| | |
|---|---|
| 正四位勳四等 | 笠間杲雄 |
| 任特命全權公使（二等） | |
| ペルシャ駐劄被仰付 | |
| 大使館參事官 | 堀義貴 |
| 英國在勤被仰付 | |
| 休職秋田縣知事 | 鹽沼[illegible]殿 |
| 支那在勤被免 | |
| 同和歌山縣知事 | 野手耐 |
| 依願免本官（各通） | |

# 朝鮮辯護士試驗委員任命

（八日附）

| | |
|---|---|
| 總督府判事 | 岡本正夫 |
| 同 | 小川弥 |
| 同　檢事 | 笠井健太郎 |
| 同　事務官 | 中村寅之助 |
| 同 | 水野重功 |
| 同　判事 | 喜頭兵一 |
| 同 | 森田秀治郎 |
| 京城法專教授 | 藤松龍福 |
| 總督府判事 | 増永正一 |
| 同　檢事 | 榎並純 |

昭和四年度朝鮮辯護士試驗委員を命ず（各通）

## 會

政務總監招宴　兒玉政務總監は十日午後六時半より大和町官邸に府内新聞通信社幹部約二十名を招き晩餐會を催すと

## 人

◇杉原鎮臣氏（城大教授、醫學博士）内地旅行中のところ七日午後七時歸任

## 茶話

▲一千萬圓もへらされて助かつた〳〵といふは▲いい氣なものだと貶し得ぬでもないが▲二千萬圓が半分で燒け止つたのだから母家を燒いて倉を殘したやうなもので▲四斗樽一本の鏡を拔くだけのことはある▲何ぼ消費節約が當世でも▲殺風不愉快を遠慮するわけに行かず▲必要な送り迎へは盛大にやらねばならぬ▲武者京城のアメリカ行きの旅費は▲僅か三圓五十錢チャリとあつて▲朝鮮ホテルの大盤でもあるが▲ホテルが損をしても消費節約の大盤が成り立てば國家のためにはそれだけの得となり▲それに送別野球と送別ゴルフをやれば▲當地のブル階級も近ごろ少しく話せるとなる▲話せるのは朝鮮教育會の計畫で▲中學職夫三十萬人を養成するといふのだ▲たゞしそれはこれから三十ケ年もかかることで▲七日レーキハーストを出てこの秋口までには歸つて來ますといつた戰樂ではない▲話せるは話せるとしてあくび三百はたゞもうけになるのだが▲それだけむづかしいのだといへば無米職殖よりこの方が上ほどむづかしく▲むづかしいのを承知でやつたといふと數育會の方持▲覺い三十年を後の子に[illegible]

## 市況◇

●綿系布相良好　米棉五錢印棉五錢安と材料小康乍ら、三品は米棉反撥後、の手仕舞に各期一圓方小緩んだが成行は堅調である、市中現物界は天候不良に引續き閑散であるが、先物は漸々買氣を萌し氣配稍々良好、即ち三エ一二一九▲大エ二二四▲鐘紡二二▲金剛山一一九▲長綾一九七▲國督一八三▲鶴鼓一八三▲花鶴一三〇▲飛犬一〇、四▲鶴金剛八、六五▲〇面二二丸▲慶天二〇六

●鮮魚小賣り　京城鮮魚八日市中相場は入荷捌きため例合小賣りしてゐた、即ち水揚高二千七百〇三圓五十錢貫數一千四百十一貫であつた（單位圓十貫匁）▲タイ五〇▲サワラ一七▲小ダイ五二▲シマエビ一二〇▲ヒラス二四▲アヂ一二▲コノシロ二二▲ニシン六▲ヒラメ二五▲スヤキ三二▲ハモ三〇▲アワビ四二▲ニベ二二▲イセエビ六二▲サヨリ二六▲上サツ二〇▲カジキ三〇▲並ザツ五▲カマボコ一七▲スヽキ五〇▲モエビ五五

●●●農表先安　蠶表は相場も出廻時季に入つているが何れ不景氣の影響を受けて賣行きが如何にもよくない、當地方にもまだ新表の入荷は見ていないが、弗々新表時季に向ふも昨今は氣配は輕み[illegible]本日鮨へ九二錢見當

# ◇經濟◇

## 移入鮮米　四百八十萬石
### 農林省調査

（東京電報）農林省調査、七月中米穀輸移入高は

| | |
|---|---|
| 外米 | 八四、七三五石 |
| 鮮米 | 一九五、六七二石 |

以降累計は

| | |
|---|---|
| 外米 | 九九四、二二九石 |
| 鮮米 | 四、八一九、五九六石 |

で前年同期に比し外米二萬九千三百九十三石鮮米二十三萬七千六百八十六石の輸移入減である十一月で前年同期に比し外米三十五萬五百五十七石鮮米百二十三萬八百十六石の減少を示してゐる

## ◇株式◇

### 大株短期引跡

| | |
|---|---|
| 大新 | 六十四圓六（卅錢安） |
| 鐘新 | 百十四圓二（卅錢安） |
| 日新 | 三十八圓七（十錢安） |
| 東新 | 百〇三圓五（七十錢安） |

## ◇期米◇

### 各地期米後場止

下關二七、〇五▲桑名十一番二六一五▲十二番二六、一五▲名古屋二六、〇二▲金澤二三、九三▲新本二六、九五

▲大阪最終氣配〇八錢見當

### 仁川穀物出入（八日）

| | | |
|---|---|---|
| 穀物出入 | | |
| 同 | 米（俵） | 六八一 |
| 玄米 | （船） | 一二五 |
| 白米 | （俵） | ナシ |
| 大豆 | （叺） | ナシ |
| 鮮移出 | | |
| 白米 | （叺） | 四五八 |
| 同二斗入 | （袋） | 七五〇 |
| 玄米 | （叺） | 二〇〇 |
| 大豆 | （叺） | ナシ |
| | | 一八四六 |

### 群山廻米報（八日）

| | | |
|---|---|---|
| 仙便 | 玄米 | 五六〇叺 |
| | 白米 | ナシ |
| 阪神便 | 玄米 | ナシ |
| | 白米 | ナシ |
| 京濱便 | 玄米 | ナシ |
| | 白米 | ナシ |
| 合計 | 玄米 | 五六〇叺 |
| | 白米 | ナシ |

# 政策の殊別相

## 三土氏の財政批評

# 解禁後の金流出をどうして防止する

## 問題となる民間預金の遊資

# 激増せる財團抵當起債

## 金融恐慌後の高利債借替　流行が原因か

△借入金

△擔保附社債

# 奢侈の弊

## （一）　福士末之助

# 國軍は六割を減じて八十萬

## 軍費は四割を減少　南京の編遣會議終る

# 文部省て腐心する教化運動の實施

## 地方長官學務部長會議で　小橋文相から訓示

# 牛乳取締規則　改正さるゝか

# 農村金融依然として梗塞

## 產業組合を通じて見たる　農村金融狀況

# 貞洞夜話

## （十三）　松浦生


國產宣傳

精工舍腕時計　セイコー

第三回　抽籤　特賣

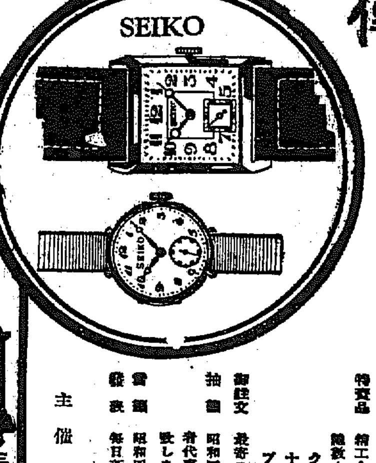


賞品總額　拾六萬圓

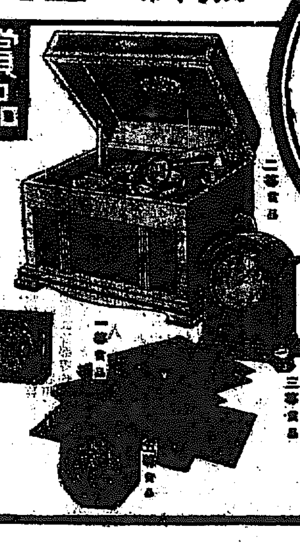


一等　復興債券（額面百圓）　六十本
二等　蓄音器（市價七十五圓）　百二十本
三等　置時計（市價三十五圓）　三百本
四等　目覺時計　千三百二十本
五等　机上時計　五八、二〇〇本

全國の時計店にて特賣中　六月一日より十一月末日迄

特賣品　精工舍製腕時計セイコー
總數六萬個限り
クローム側…十一圓五十錢より
十八金側…十九圓五十錢より
プラチナ側…四十八圓より

御註文　最寄の時計店へ御註文願ひます

抽籤　昭和四年十二月十日新聞記者及時計關者代表立會の上風車抽籤器にて嚴正に致します

賞額

發表　昭和四年十二月二十日東京朝日及大阪毎日新聞紙上にて發表致します

主催　精工舍



亡國的老衰病！

動脈硬化

腦溢血の人に



府立　仁川病院

內科　小兒科　外科　產婦人科　新　在勤

院長　醫學博士　岩井勝三郎
醫學士　西野入眞澄
醫學士　青木俊一



鮮產第一

芳醇　鮮鶴

株式會社　增田屋商店



資本金　壹億五千萬圓

株式會社　安田銀行　京城支店

京城府本町二丁目

西瓜　裡里郊外

は旱魃地方の畑水利事業施設に利用したが、文殿面堤を干拓しても貯水池用地として買收した當時の經緯より必ず地方問題を惹す[illegible]

## 全羅北道

# 咸悅水利組合設立地主懇談會
## 道は直ちに調査に着手　大體實現の見込

咸悅地方の水利組合設立に關する地主懇談會は既報の如く七日午後一時より郡會議室にてひらかれた出席者は大地主たる山崎、石近諸氏、鷹取（代理人）で道から千田技師、郡より郡守、土木課技師まづ郡守より一般の挨拶を述べ、千田技師より同組合設立に關する道當局としての意向および計劃[illegible]

の地主懇談會に提出すべき材料を頂き度いと希望し千田技師も直に調査にかゝる事を述べて午後二時半閉會したが、今日までの經過よりすれば同水利組合および[illegible]氏との協議さえなれば充分實現性を帶びて居るものと見てよからう（裡里）

## 水利施設積極的調査

殆としてはこの地方以外にまだ數個所の水利施設計畫もあるがまづ地主の希望があつて始めて具體的の調査を始める積りで當地方も地主の發田を望んで居た次第であるそれでまだ詳しい調査はして居ないが本府の基本調査たる錦江逆流水を以つてやるか[illegible]

## 腰橋堤の耕地化　實現の可能性薄し

[illegible]

## 慶尚北道

# 緊縮の美化
## 先づ宴會の時間短縮　會費もウンと安くする　會議所が中心で計畫

新内閣の緊縮方針に鑑み各方面に緊縮節約が行はれ生活改善の上に効果著しいものがあるが大邱商業會議所ではこの際率先して評議中の宴會時間制限を斷行し社交の節約と時間勵行の趣旨を徹底せしめる爲近く官民有力者並に料理屋關係の懇談會を開催のはずである右につき吉田理事長は次ぎの如く語る

生活改善の一歩として大邱の宴會を改善し度い濱口首相すら一圓の宴會に甘じて居るのに我々が五圓も七圓も出して宴會することは全く贅澤だ、大邱の宴會が高くつくのは決して料理屋が『ぼる』のではなくお客に時間の觀念と訓練が足りぬ結果、豫定の時間が何時間も延びたり、又大部分の客が歸つて僅か二三人迄が十時十一時迄も長尻を据ゑこむため高い線香代が嵩むからである今後は時間勵行は勿論だが幾時に閉會と云ふことを開會に先立つて一般に知らせ閉會の挨拶も從來の（ゆつくり）と云ふ事を言はず（時間迄は大に召上り下さる樣）と改めたいそして洋式なら三圓乃至二圓五十錢で和式は三圓乃至三圓五十錢位に出來得るなら至極簡單であり從つて出席者も多くなるので料理屋もバランスが取れると思ふ（大邱）

## 製氷會社近く設立

大邱においても[illegible]製氷會社設立の計畫は[illegible]大邱府内東[illegible]町方面においてすでに敷地は買收せられいよ〳〵資本金五百萬圓の合資組織によつて創立する事になつた（大邱）

## 朝博觀覽　三萬人突破

慶北道では秋の朝鮮博覽會に慶北から三萬人を送り出すべく目下大童になつて宣傳に努めてゐるが大邱府を除く一島二十二郡からはすでに百十七團體一萬三千三百五十三人は確定し、なほ續々團體組織中でこの外に七日までに決定したものは九十四團體の六千九百三十七人にのぼつてをり、これを合して二萬二百九十人となり地元の大邱および追加申し込みを加へれば豫定の三萬人を超過して四萬から五萬人に達するであらうとしてゐる（大邱）

## 晝夜兼行　工事を急ぐ　大邱公會堂

[illegible]大邱公會堂は[illegible]工事を督促して晝夜兼行夜は十一時頃までも工事を急いでゐるが、これがため同工事の見込は八月一ぱいをもつて竣工の見込みである、しかしてこれに要す[illegible]

# 百五十貫の赤エイ
## 盈徳の沖合で捕獲す

慶北盈徳郡[illegible]百五十貫の赤エイがかゝつたが船に積むことが出來ず十數切れに切斷して漸く持ち歸つたが近年稀に見る大怪物で附近漁民も物珍しげに眺めてはじめてであると目を丸くした（大邱）

## 水産會講習會

慶北漁業水産會では七日より二十日まで慶北島において漁船士の講習會を八日より二十三日まで九龍浦において開[illegible]

## 忠清南道

## 新灘津の萬燈流し　十日夜擧行

[illegible]

## 朝鮮博出品出荷

[illegible]

## 轢死

[illegible]

## 京畿道

# 仁川商議改選
## 大部分再出馬する　期日は九月一日

仁川商業會議所議員の改選期は來月一日に迫り同會議所では選擧人名簿の調製に着手し着々準備を進めてゐるが選擧人名簿は八月二日の現在で作成し十九日より五日間縱覽せしむることになつてゐる因に會員數は内地人三百名、朝鮮人百九十名計四百九十名、評議員定數は内地人十九名、朝鮮人五名計二十四名であるが未だ名乘りをあげたものはなくいづれ鳴りをひそめてゐるが現評議員中二、三名を除き大部分は再出馬するものと見られてゐる（仁川）

## 仁川荒しの賊捕る

[illegible]

## 仁川の檢疫

コレラの侵入に備ふ

コレラの猖獗地と目されてゐる上海と直接航路を有する仁川はコレラ豫防上來航者に對して[illegible]なる檢疫を行つて來たが[illegible]

## 慶尚南道

# 告訴した者も刑務所へ收監
## 釜山の飲料會社問題　事態いよ〳〵擴大

[illegible]

## 平澤の學議選擧　噂に上る人々

[illegible]

## 振威郡の朝博出品

[illegible]

## 金組總代選擧

[illegible]

## 人騷がせの警鐘

[illegible]

## 種牛市

[illegible]

# イリコ豊漁

[illegible]

# 反期成會の反響如何
## 那邊まで功を奏するか

[illegible]

# チフス減退
## 平常に復す

[illegible]

## 牧の島渡船

[illegible]

## 釜山港岸警備

[illegible]

## 縊死

[illegible]

## 黄海道

# 安寧水利の癌　西江の六號潜管
## 堅牢無比の鐵壁　滅茶々々となる

[illegible]

## 農村青年講習會　柳參與官講演

[illegible]

## 淸溪普校の早起會

[illegible]

## 平山郡の秋蠶掃立

[illegible]

## 沙里院から

◇二流料亭として新[illegible]

## 間島から

[illegible]

## 滿洲

[illegible]

## 地方人事

[illegible]


# だまされるな
## 新發見の種々の手段
# 淋病の檢査法
素人で出來る

淋病に注射劑だとか新發見の注射劑だとか廣告してあるがそんな療法はまだ醫學界では認められて居ないのだから注意せねばならぬ。まづその藥効を知るのは小便の檢査である。朝起きたての小便をコップに取つて見ると小水の中に白い糸屑樣のものや細いゴミの樣なもの（淋糸）が浮いたり沈んだりして居る。藥を服んでも注射をしてもそれが取れない樣では藥効はないのである。當會の藥を服用すれば其日から糸屑樣のものや細いゴミの樣なもの「淋糸」が目に見えて減じ膿が止まり痛みが取れるこれが何より藥の有効を立證するのである。

請合藥　八円　四円

# りん病

商會の藥劑は日本で初めて出來た下國の最新式の電氣工場で製造した良劑である

帝國醫科大學病院
歐米醫科大學病院

日本で初めて出來た最新式電氣製藥工場

# ばい毒

梅毒、ヨコネは切らずに、カンソ其他梅毒に原因する

請合藥　八円　四円

有田ドラッグ製藥工場

# ニセ藥
## 有る者を賣りあ
藥箱並に瓶に

本舖　大阪内本町二

有田ドラッグ

【有田音松謹製】

この文字無きものはニセ物なり

# 有田ドラッグ　專賣所所在地

朝鮮

京城本町、城南大門、仁川宮町、大田榮町、群山東洋、木浦榮町、全州高砂町、大邱東城町、釜山本町

滿洲

大連、奉天、鐵嶺、長春、安東、撫順

有田ドラッグ商會　本店全景　大阪内本町

# 南鮮地方の喜雨、充分ではないが 農家は一息つく

**大邱**　四十日間一滴の雨も見ず農作物は枯死し水田は亀裂し昨年以上の旱魃に農民はいふまでもなくいづれも雨を乞ふ事しきりで各地で雨乞ひ祭を行つてゐたが大邱にも六日は道知事以下府內各官公署の主催その他多数参列大邱神社で祈雨祭を行つたが果せるかな同日午後十一時頃から降雨漸次としていたり七日午前一時までつゞいた大邱附近の降雨量は十七ミリ五(坪當たり三斗二升)であつた

**大田**　月余にわたる旱魃に農作物は枯死し灼熱地獄にあへぎつゝあつた大田附近には八日朝以來雷鳴と共に、十四ミリの降雨に踊まれ蘇生の思ひに狂喜した

**江景**　打續く旱天に農家は無論江景面主催で六日午後九時から江景玉女峰で雨乞ひをなしたが天もこれを憐むとしてか八日午前三時頃から約二時間の降雨あり農家一般はやゝ愁眉を開いたがまだ雨量不足である

**裡里**　全北地方の旱害はいよく深刻に逐日枯死水田増加し総山地方ではすでに一萬二萬數千町歩の枯死を免れざる狀態であつたが七日未明に短時間ではあつたが可なりの降雨あり田作物は蘇生し枯死せんとする水田も一時くひとめる事が出來た益沃水利および東津水利組合區域の降雨量左の如し

◇益沃水利　大雅里六、二参禮七四裡里一七、七耕山九、四馬五、二大雅里貯水池水深七十尺一寸

◇東津水利　金堤一七貯水池一三平均十二(裡里)

**井邑**　全北井邑地方では七日午後九時半から降雨あり農民は一斉によみがへつた

## 全羅南道

# 穀物檢查閑散　七月中に百三十四叺

木浦七月中の穀物檢查數は未曾有の閑散振を示したゞ木浦で百三十四叺の檢查をなしたのみであるしかして新穀より七月までの檢查累計は百六十五萬七千〇九十九叺で前年同期間に比すれば五萬二千五百四叺の増加である同月中の叺生産檢查數は三萬三千五百枚、累計檢査九萬八千五十枚でこれを用途別にすれば左の如し

| | 生産検査數 | 搬出検査數 |
|---|---|---|
| 三斗入 | 一六六 | 三、三五〇 |
| 四斗入 | 三、六四四 | 〇、五四四 |

此外に肥料用合格數は生産が二二九八枚、搬出が四、〇〇〇枚であつた(木浦)

# 船大工と鮫鱇網の喧嘩

六日の午後木浦港町遊廓の入口近くで內鮮人百名近くが大喧嘩をはじめチゲや食刀を持ちだして負傷者をだしたが原因は船大工がマッタワを買つてをつた處へ酔ふた鮫鱇網の漁夫らが吹かけたことから喧嘩となり大事に至らんとしたが警察の手當て早く漁夫二人が頭と大腿部を突きされたのみで終つた

**木浦水揚高**　七月中木浦の鮮魚水揚高は金二萬三千二百六十三圓でこれを前年同期に比すれば金五千五百圓の増加である、同月中の主なる魚は左の如し(單位圓)

メイ三〇、ニベセ、サワラ及びスズキ二〇、メバル一五、サバ七、アジ三〇、エビ四〇

## 咸鏡南道

# 移住民の成績良好　咸鏡を訪問して　朴新興郡守談

新興郡から多数の水田開墾民を三水郡開墾に移住せしめた新興郡守朴新興氏は近況視察に訪問をかねて去る廿九日同地に出張、六日歸任の途次咸興に立よつて本紙記者に語る

私の郡からは現在二百五十七戸二千五百二十二名が同地に移住して居ますので視察と慰問を兼ねて行つて見ですが何れも非常に喜んで途中一里位の處まで手製の萬國旗で出迎へてくれました、昨年の成績は一反歩當り石反收位のものですが

既住者の火田整理と還び平地式に手入れを怠らず既に二回の除草を終つて居ますので作物の生育は既住者の畑とは比較にならぬ上作で移住民もこの山中に安心して當局に感謝して居る有様です。移住民達には二ヶ所で各一時間位殖産勧の講を與へて來ましたが作付面積の狭少と關係上米穀の食糧不足するものとせねばなりませんが移住者の殆んど全部が從來勤勉の風を持つ下元川面出身で女子供は山を渉つて草いちごや草根を探つて貯へたり男も作の間には山に稼ぎ先きを求めて働いて居ますし冬になれば木材搬の盛んな土地柄勞力の需要はいくらもありますから大して憂ふるにも當らぬと思ひます……(咸興)

# 金挽精麻製産豫想　一千五百貫

咸南高原地方各郡の特産物として近來いちじるしく改良増産されつゝある金挽精麻は既報の通り今年も京城日本麻絲株式會社と特約販賣の契約が成り十一月頃から十二月中旬までに取引を終了するはずであるが本年の出來高豫想は豐山七千貫、三水五千貫、甲山三千貫計一萬五千貫で當價は最北青および咸興地方遜色に當たり上物二圓六十三錢、下級品二圓四十八錢見込みで總價格三萬八千三百二十五圓の見込みである(咸興)

# 咸興雜俎

◇咸興郵便局では四日局員の半數を西湖津に滞遊せしめ平素の勞苦をねぎらふ處あつたが殘る半數は來る十一日の第二日曜に同じく西湖津に樂しい一日を送ると

◇咸興東本願寺では來る十三日から十六日まで四日間毎夜午後八時から法例法要を營み每座高僧数師の法話を行ふ

◇咸興憲兵隊の、高山茂忠太副官が去る氏は長野縣松本市在の出身で明治四十年現役以來滿二十二年を軍人生活に終始した精勵恪勤の士で大正十三年六月末少尉任官十四年五月咸興憲兵隊の副官に任ぜられて田口、沖永、谷頭坂本四代の隊長に女房役として內外の信望を蒐め昭和二年六月中尉に昇進今回の異動で高田分隊長として錦衣家郷を訪ふ日に際會したものである。後任は弘前分隊副官少尉小林利五氏である

◇去る七日以來二回に亘つて咸興局に十數匹の蛇が舞込んだ差出し人は咸興府西三一一草人舍稲納吉といふ內地留學生の上りで近來精神に異常を呈して居る者と判明した

◇小野田セメント川內里支社七月中の生産高は八、七〇〇噸二六一、〇〇〇樽に當り主として朝鮮水電、朝鮮窒素津土木等に仕向けた。尚同郡興南面の雲文川炭坑は同月中五六二噸、噸價九圓、總價五、〇五八圓を採掘主として小野田セメントに納入して居るが何れも生産制限又は雨天の爲著しい生産減である

## 平安南道

# 平壤府議選擧 混戰を豫想さる　新顏候補として船橋里から出馬

來る十一月廿日執行の平壤府議選擧について早くも候補者の噂を傳へられつゝあるが現議員の顏を列ねると

楊基鎬、鄭蘆鉉、金能秀、曲鎭煥、玉東奎、辰巳直三郎、李泰禄、石原伊乃雄、鄭世鼎、松尾六郎、鄭貴河、趙鎬奎、孫鎬禄、佐久間萬吉、呉泉敬、李載洙、中平岩藏、韓元燦、李基燦、林華燁、小林文二、村上忠五郎、白潤晶、丸山理平、中村藤吉、內田録雄、劉千範

の二十七氏の內村上忠五郎氏以外は殆ど再起せんと傳へられ新候補者としては船橋里の平井喜順、咸田良助氏は立候補に内定しても り栗林里方面、平川里方面からも立候補をみるべく更に繁榮會關係その他の新區域から新候補者を立てるべく大混戰を豫想されてる(平壤)

**出馬**　平安南道順川郡順川面では和龍台の水稲試作田の水稲を去る七日初めて試刈した所一反歩の收穫は三石一斗

# 築港は繰延べ　會議所で對策を協議

鎭南浦商工會議所では七日午前十一時より役員會を開き鎭南浦築港工事が再び中止の厄を見繰延べに止まりたる件は同地に堪へざる旨挨拶して今日までの所報告の經過を報告し今後の對策につき種々協議したが近く總督府土木局長の國任を待ちて御諒承を仰ぎ施設について陳情するため代表者出城すること、なり九日午前十一時より開會する經費負担等について協議した

で上京せんとする處今後は早くも熱が出てゐる噂がより約二十日早いと(平壤)

余である七月末から八月初めにか

◇小使の失敗　平北道警察部小使山城(二六)は去る四日午後二時頃道廳構內で自動車を運轉してゐたところ郵便局の郵便夫西山四(三五)を轢き倒し全治までに三週間を要する負傷をさせため運轉手の免狀なきもの仕業として非難されてゐる

◇鴨綠江增水　鴨綠江は六日の降雨に依つて又増水し滿潮時刻の新義州附近は最高增水量五メートル三センチミリメートルに及んだ

◇浮標流出す　鴨綠江下流の水路は過般來の降雨で變更し四十三個の浮標が二十個まで流失したので稅關局では更に水路を調査しつゝある

◇大山の判決　新義州常盤町八丁目自動車業大山綱に對する詐欺横領および銃砲火藥令取締違反事件は七日新義州から地方法院で判決あり懲役二年罰金百圓に處せられた

◇僞刑事捕る　平北宣川郡宣川面川北洞無職變孝寬(四三)は去る四日夜附近の密林中で同郡南面の劉道吉(六二)を刑事と稱して脅迫し所持品を調べて現金三十錢をまきあげた上本署に同行すると稱し宣川邑内に連れ行きそばやに入り込み飲食して逃げ出したこと發覺しこのほど所轄宣川署の手に逮捕された

◇移轉打合せ　新義州警察署は新築竣工に付平北警察部と新義州署は局と六日實行方法に關し種々打合をなしたが本月二十五日から各所中實施すべく區劃は新義州京城間である

地方集會

◇國部大佐送迎會　咸興官民有志合同の教官國部第一聯隊長に榮轉した師團長國部和一郎大佐送別會を昨日午後三時三十分から咸興神社境內公會堂で送別會をあつた(咸興)

## 平安北道

# 新義州便り

◇亂暴な按摩　新義州榮町一按摩崔朴南奎(二四)は曩日前老松町料理店喜樂館に登楼し主人や酌婦を散々杖で毆打し殊に酌婦崔が遇(二〇)に治療約十五日を要する怪我をさせたので崔は盲目に背められたことが口惜しくてたまらぬとあつて新義州署に傷害の告訴を提起した

# 合財袋

◇……鎭南浦第三期下水工事は補助の關係上緊縮政策の煽りを受けはせぬかとの懸念から入札を延期して居たが之れ迄には影響せぬ模様が見へたので五日午前九時より鎭南浦府廳に於て入札を執行した結果六萬三千五百圓にて森本禪吉氏に落札した

◇……大同郡栗里面では他の市場へ出掛けるのに二里も二里半もあつて物資の需給が甚だ不便なので同面石井里に米雜穀其他の農作物、綿布、麻布其他服服、新炭、日用雜貨、牛、豚其他の家畜類等の市場を設置すべく同面々長より許可方申請中の處三日附許可された同市場は柯栫市場と稱す

◇……鎭南浦署　自動車支部では目下府內貸切三十銭均一で營業してゐるが利用者激增して現在の車輛では一日五十四運轉して需用に應じ切れないので近く新型高級自動車二臺を購入する

◇……平壤府柳町果物商金利用(二八)が七日午前二時半頃眠町遊廓からの歸途本町寥成醫院裏の小路に差し寬つた處突如三名の暴漢に襲はれ所持金二圓八十錢を強奪された急報により平壤署の大捜査の結果本籍平安南道平原面西海面淵興里當時平壤府岩町七金現發≠男無職金得成(二二)黃海道生れ當時橋口町一一金賛力李明煥(二一)を有力なる被疑者として同行取調中である

▼アッと驚く！危機一髪の大冒險物語
悉くゾッと寒氣を催す大痛快事實！
▼町全体に眼球血を迸らせた冒險少年
▼全船を血で彩つたセイヤー號の奇跡
▼危機一髪！水牛と命がけの大猛闘
▼不案内の大高原で火の海突破！
▼大洪水と戰つた恐ろしき一夜
▼荒波に難破せる帆船の大怪事
▼生か死か？狼群に囲まれし嬢の主
▼世界の人氣を漲す無類痛快な曲藝師

▼マクドナルド傳……代議士 永井柳太郎
今や大英國の大宰相と迄なつた正盛の一代

▼四百哩決死のマラソン
わが國空前の大壯舉たる東京大阪間大マラソンに十大選手命がけの大苦熱……審判員行田孝治氏の敍述
第一位山田選手

▼負けじ魂・人間の強味
一寸の蟲にも五分の魂！人間の根氣と熱心の恐ろしさを語る面白い話澤山

▼獨逸前首相の特別寄書
キングのために獨逸前首相ハンズ・ルーター氏が特に執筆された快味的名篇
獨逸前首相ルーター氏

▼藝道の聖境に入るまで……理學士田邊尚雄
▼月給取りに聞かせたい話……池田藤四郎
▼捨兒七十人を育てた異國の母……千葉稲城

# 世界評判の成功傳

◎使ひ走りの小僧から僅か五年、廿八歳で銀行頭取となる！
若き頭取ダイクマン氏
◎平水夫から名門に生れながら進んで船の掃除夫となり皿洗ひ迄して苦學三十歳で大學總長！
若き總長ハッチンス氏

▼大成功の要諦……日本興業銀行總裁 鈴木島吉
求職者諸氏に成功の秘傳を授く

▼各種文藝色刷繪本
銀行家として今日を築いた其の生活體驗を語り、

◎小賣商人の成功秘策……谷孫六
俳句、川柳、笑話、民謠等々に對照して名漫畫家五十六名の描ける

◎諸名家の日記
詩人高村光太郎氏、町田經宇大將、映畫俳優鈴木傳明氏、彫刻家朝倉文夫氏、帝劇專務山本久三郎氏

◎猛獸生擒り痛快談……小山荘一郎

▼幕末綺譚 怪盜夜叉王……前田曙山
風の如く來り、風の如く去り、押入つた跡には必ず「夜叉王丸」と墨黒々に記す。江戸八百八町の恐怖の的だつた者は枕を高く眠れない。美女あり俠客あり波瀾万丈の大傑作

◎探偵小說 不思議な支那娘……木蘇穀
◎京都日活名優總出演映畫 熱血男兒……渡邊默禪

▼仇討小說 恩讐追分節……伊藤松雄
▼物語 間違ひつゞき……扁永濱
▼長篇小說 春遠からず……加藤武雄
▼小說 大醜女物語……本田美禪
▼時代小說 風雲天滿双紙……佐々木味津三
▼新家庭双六……佐々木邦
▼東京行進曲……菊池寛
▼よく耐へた秀吉……眞下醒客
▼三家三勇士……大島伯鶴
▼死よりも強し……鶴見祐輔

特別附錄 キングカード(袋入四十八枚)
どなたもこれ丈けは知らぬと恥！新知識満載トテモ面白く爲になる。

此の外 快篇満載 キング九月號
定價五拾錢(送料三錢五厘)
大日本雄辯會講談社


一分間美白料

# レートメリー

新日本の流行・メリー行進曲

肌なめらかに白くなる
輕快な二重奏(デュエット)

女學生方は♪ 通學にメリーを快活に愛らしく
婦人事務家は♪ 通勤にメリーを美しい執務ぶり
家庭の奥様は♪ お嗜みにメリーをかひぐしくお働き

小瓶……三五錢
大瓶……六〇錢
東京 大阪 平尾贊平商店

藥種賣藥御專業
月刊時價表及賣藥新聞發行所
京城府辨天町一丁目
合資會社 大黑商會堂

寫眞機械材料(目錄進呈)
京城本町一丁目電車通
岩瀬寫眞機店
電話本局七五五・七六八番

神經衰弱に 滋養と強壯
無臭ニンニクエキス
肺炎肋膜諸病に 鰻油
ニンニク及鰻油使用の方はお尋ね下さい
京城府苑南洞一九五
井上又七

資本金五千萬圓
株式會社 山口銀行 京城支店
本店 大阪市

京城黃金町三丁目永樂町通り
內科 小兒科 本田病院
院長 ドクトル・メヂチーネ 本田建義
院長ノ往診(可成午前中ニ御申込ミヲ願ヒマス)
入院隨意
病院用電話本局二〇四三番
自宅用電話本局二一〇九番
普通病室 隔離病室 電話京城二三三八番

# トリスソース

このソース 濃いソース 濃いには戀の味があり 甘味のなかにある辛味 辛味のなかにある甘味 甘味辛味がもつれて出來た トリスソースのほどのよさ

TORY'S SAUCE

# ドルメン零話

學務局　加藤灌覺

上

朝鮮語では『コインドル』と呼ばれ、漢字で書けば、支石とか撑石とか卓石とかいふ樣な字があてられある、あの『ドルメン』といふ稱呼が、元來西歐ケルト語のドル（卓）メン（石）といふ言葉から來てゐることは、殆ど一般的に知られてゐるのであるけれど、それが余りに朝鮮語の『トルメン』（石ッ上）といふ言葉に似てゐるため、か、由々にして一種のユーモアに富んだお尋ねを受けたりしたことがあつた。

たしか一昨年の春であつたと思ふ、朝鮮總督府の第一會議室を讓として、中樞院の會議が開かれてゐた當時、あそこの大廊下の手前で、接待係諸氏や故李夏榮子爵とかいふやうな人達を引き立てゝ、近來朝鮮の各地方で發行されてゐる新聞記事の中には、盛んに『ドルメン』の發見だとか、發掘だとかいふ『ドルメン』といふ稱呼と、朝鮮語の『トルメン』といふ言葉との間に、何らかの關係などを見出しはせまいかと思つて、一種の興味をそゝられたりしてゐたが、それはいはゆる素人としての私達が單に想像してゐるだけに過ぎないもので、何らの價値を持たないものであらうけれど、由來斯道のくろうととして活動してゐられる學界の人達の方では、どういふ風にそれを解釋してゐられるのか一寸それだけを知つて置きたいといふことを丁はつた。

その際私は、甚だ意外なことであるとは思つたが、元來あの『ドルメン』なるものは、全く史前新時代の遺跡であつて、原始社會の方面や、原始宗教の方面から見ても、多大の由緒を據つて居かねばならぬものであり、殊にこれまでのやうに、史前學の側にのみ獨してゐるものではないといふことや、近來盛んにかゝげられつゝある新聞記事中の『ドルメン』といふ稱呼は、例の西歐ケルト族の言葉から來てゐて、今ではそれが一般學界の術語にまでなつてをり、フランス語ではそれを『ドルマン』と發音して、その領內『ブルターニュ』に『ロクマリヤケル』には朝鮮にかゝげてあるやうな巨大な『ドルメン』や巨石崇拜の遺蹟やなどを存してゐるといふことや、又ヨーロッパの各地方や濠洲や山東やなどの外その他における中部民國の領土內にも、多數のそれが見出だされつゝあることや、殊にわが朝鮮の各道內には、南部のものと北部のものとの間に、多少形式の相違はあつても、矢張『ドルメン』に相違ないものが數多く散在して、その中最も新らしく推定して得られるものでも、今を距ること約二千九百年余、西暦紀元前一紀を下らないものであることなどをお答へして後、彼のケルト語の『ドルメン』即ち卓石といふ言葉、朝鮮語の『トルメン』即ち石といふ言葉との間には、偶然互ひに相似てゐるといふだけのことで、全く何等の關係を持つてゐるものではないといふ旨を申上げて置いたりしたが、その後再び內地にゐられる或考古學的趣味にひたつてゐられる方や、東京にゐられる二三の學生方から、又々同樣なお尋ねを受けたりしたので、意外にもその『トルメン』といふ朝鮮語に對しての注意が、相當な廣い範圍にまでもおよんでゐるといふことに氣がついた。

（寫眞は平南順川郡玉泉山山第二ドルメンの正面圖）

## 京日柳壇（五、六月號）　井上劍花坊選

新線の床にして大鼾まくらつき　京城　狼尾　作東
護膏の臭氣に匂ふ汽車なれど　京城　山田史之助
玉すだれ涼しい奧が透きとほり　京城　古川　照波
左側デー巡査中央を通り　京城　柳川　三平
朝鮮風他の墓田は氣に入らず　京山　梅田　柳幸
夜逃げした親爺から來る三年目　忠南　寶　水
諸國の主任の方に威嚴あり　京城　上山　年尾
女學生一人になつてつゝましい　浦項　草賀與利郎
草枕さて共の後の事を問ひ　仁川　具樂　仙人
仙臺をたづねて廻る魔法瓶　京城　國方　甫了
見る影もなく落ぶれて神になり　京城　中郡飄二朗
うちの子がよく客へたで涙ぐみ　偕平　照崎　悌村
ふりあげた鋤打鋤の地獄なり　京城　三栗谷々兵仙

## 朝鮮十景の歌詞に就て（四）

―關係者の再考を促す―

中村櫨園

十、京城昌慶苑の櫻

この歌詞も都句に『昌慶苑の御苑の櫻はたけなはに』とあるだけにて、その他には昌慶苑の櫻花の氣分が出ない、昌慶の御苑の五字を、飛鳥の山とか、あらし山とかへたら立派に東京、京都の歌となる。これも江戸文字の惜き蘸しであると見らるゝ、殊に末句の『花の吹雪を身にあびて、歸へや歌へや花の世の春』に至つては如何に文のあやとはいへ言語同斷、そもそも昌慶苑は李王家の內苑であるが特に王家の思召をもつて一般に公開せられたるもので、飛鳥山や嵐山などとは全然趣旨において異り、しかも近年夜櫻の拜觀を特に許容されるのは格別の恩典である、これを宴樂の場所扱ひにして、王家に對し不敬極まる文字であり、これは正に王家に對し不敬極まる文字であり、これは正に王家の尊嚴を損じ割りや傷をつける惜唐である。

されば幾千百と押寄する民衆も逸遊氣分で入苑する者はない、若しあらうとせば王家に對し非禮至極である、されば此その時時は夜櫻時においても一夜に數千多きは萬を以て數ふる入苑者が王家の內苑を拜觀するといふ氣分を以て入苑して吹雪觀櫻のいはゆる花見氣分の狂態を演ずる者は一人もない、從つて醉漢事故の椿事も殆どない、その狀態まで觀賞作品として片付けてゐる、飛鳥山や嵐山あたりの氣持で歌を綴られてゐる點や醜へやのいはゆる花見の狂態を描き出しかつ宣傳せんとされてゐる、これは正に王家に對し不敬極まる文字であり、これは正に王家の尊嚴を損じ割りや傷をつける惜唐である。

◇

作詞氏は勿論歌詞も王家に對する非禮の責任の一半を負はねばならぬ。しかし幸にして今日は未だ公然上演されてないから謹んで改作し、王家に對してはその失を陳謝すべきである。私のこの斷言を十分に考慮せられんことを望む。

これを要するに朝鮮十景の歌詞は文藝上の作品としての價値は極めて乏しい作品として批評の鉾をとらざるを得ない、朝鮮の歌としてその二三を除けば朝鮮情緒の醱酵せる事は以上述べた通りである。朝鮮の歌としては先づ應ながら歌作といはれない點も多に失する嫌ひがある、歌作といふも決して喜ばない點ではない、これに相當言論氏が歌作せる歌と吹とを附しても遜色ながら歌作ならざる歌詩と共に遠洋の如く朝鮮からいつとはなしに瀰漫して世界へ事であらう。朝鮮の巨金を投じて朝鮮の花と作品にほはせ、將來に朝鮮名物として永遠に存續せしめんとせらるる歌詞としてはよろしく改作せらるべきである、幾度尋ねの私でさへかや うな話を聞いてゐる即ち古人は一節の和歌でさへ自己の作として發表するには百里を遠しとせずして親しくその地に臨んで構想をとり入れてゐたといふ實例が往々ある、朝鮮十景も中內氏としてその位に自己の名を惜む作品として詠きたいのである、せめて作詞されたからどうでもよい作歌してやれば足りりといふ氣分で作歌された作品ならば中內藤二氏は自己の署名を自ら墓穴に葬る事になる。誰調ず中內氏は朝鮮十景は實に朝鮮十景として朝鮮情緒を十分に取りいれた永遠的自己の歴史を誇るにたる自信ある作品なりや。恐らくは然りと答ふる勇氣と自信の持ち合せはあるまいと歎ずるものである。

の作品のあらを殊に歎じて快とするやうな了見は毛頭ない、固より朝鮮情緒の漂ふた文藝的作品だらうと期待してゐたのが裏切られたため一にこゝに失望しながら奉讚師りなき苦節を忘し中內氏の風格を疑はしかつ將來、將相氏の卓論と協議事業者の形影を促し、曉鐘館雜誌といへども可に朝鮮名物として後世あらしむるに足る傑作に改作せられん所を希望して聊か批評を試みたに過ぎない。

若それ又選不選にわたり、又意匠を缺く頃は幸に宏裁なる關係者各位の雅懷に照へ庇に寬容を賜はりたいのである。終りに臨んで朝鮮十景の歌詩に對する私見を表明して大方諸者の御批評を仰ぐ次第である。歌詞に際し作者たる中內氏をはじめ朝鮮十景關係者各位に對し和歌の眞聲に鑑して配んでその罪を陳謝す。（完）

## 山中秀雄氏の「漢字保存論」を讀みて（七）

宮崎靜二

五、思想上の影響

今日漢字で教育を受けたわれわれには漢字がよく頭にうかぶ爲は事實であるが、吾人の思想は言語によつて影響される所も言語の包含する思想內容の影響による。今日の人は讀み物の場合多く漢字の厄介になつて思想內容を狹めてゐるがゆゑに何人も然う思ひ勝であるがそれでは無數の者には勝縱の士はないであらうか『天川屋儀平は男でごんす』といふ町人なれども男でござんすはした天野屋利兵衞は漢學者であつたかどうか。

殊に思想問題等は複雜なる內容を背景としてゐるから口から耳に傳はつて心に感興を引起して尙も十分である。武士道の生命は效にある。若し漢字が忠君愛國の士を養成する一手販賣店番頭であるならば、漢字漢文の本家本元の支那には反逆の歷史は無い筈である。皆是等は幾多の條件に依賴する者で、そんな簡單に片付けられる者でない曰く『思想の混亂は口を開けば即ちに過ぎない。修身に專念する者と、一國尤もであるが、如何にせんが古典を求め漢字の中に名言句を引出して會心の笑をもらす事は、現代に於てよく見る事例である。同樣に英文、佛文中にも左樣な名文句を見て會心の笑をもらす事がある。道は必ずしも眞ではない。況んやある事例を以て一般法則となす事は論理不撥先の誤を犯したる論理的誤謬である。』

思想教育はローマ字でも出來る。これで想いた者を讀み、これで想きする事によつて、それに連想が出來、感銘を起す樣になる事は、言語の性質上、日本民族の傳統上何等の恐を要しない。日本民族はその常用文字をローマ字にした事のために直に國民性に斷絶を來す樣な輕薄な民族ではない。況んや一方古典として吾人は漢文も國文も保存して居る。現在以上に容易に古典に親みうる樣な目論見を作つて居る。なほ今時日に一變にして急變し樣とはいはない。少くとも何十年（まづ二十年）はかゝる山中氏が憤慨してをられる間にも次第に變化しつゝある。願はくば山中氏たる者安堵せられたい。

六、歌曲的本が讀めなくなる

これも杞憂である。本は日々出版される。一度ローマ字が常用文字として認められゝば射利に敏なる出版業者は續々とローマ字物を出版する、現存する文獻の大部分なエキスは必ずのがさず出版される。數は幾ふ余地はない。殊に今日の本を幸讀したばかりの者がどしどしローマ字の世の中が來るし、今日の圖書を讀める樣な時が來るし、今日の圖書を讀む者もかへつて益々多くなるであらう。何となれば、圖書を讀む事は文字の事もその條件の一であるが、心理的經濟即ち文學內容の豐富が第一條件であり、しかしてその思想內容は今日の中學卒業位くまでも尋常小學卒業生が讀むするからである。しかして專門的の書は勿論專門家は讀めるのであるから。

ローマ字の手引によつて古典を讀み、又は無用である。今日の國語は一般小學校の卒業生で讀む者は少いが、中學校における國語教育の圖書は一般小學校における國語教育の部分、英語、三年頃より又は中學校の五六年頃からは古典として『漢字文』を讀むのであるから更に心配は無用である。なほ小學校の讀むべき物は勿論漢字を一般國民が習熟する（私は斷言する）。それゆゑに一般國民に無縫なる學術に通じ得る國民の學力は現代人の想像以上の者である。

## 學藝界

◇加藤松林氏（畫家）奧傳俱樂部に於いて日下製作中なる京畿山水畫七、八分通り出來あつた。

◇松田黎光氏（畫家）帝展出品畫を美術俱樂部に於いて七日より執筆。

◇安東方子郎氏（俳人）光州より灰皿や風吹きぬけの涼の涼

◇高田泥蝉氏（俳人）榮山浦より陳省子來訪に汽車の涼しき

◇全鮮酒類品評會懸賞川柳募集▲題酒（濁酒、燒酎、藥酒の三種）未發表の創作句たること▲用紙官製はがき（住所姓名雅號記入なきは沒書）▲投句數一人五句迄▲投句所京城府三坂通一九二京龍川柳會兒▲灣著御殿寺館左衞門氏▲締切昭和四年十月五日（最終便）▲發表京城商品陳列館本館會場に於て自十月十五日至十月二十日の會期々間會場に五色の短冊に染筆發表入選者には句集贈呈の見込み▲賞金天位拾圓地位五圓（二本）人位參圓（三本）五客一圓（五本）十客半圓（十本）發表一ケ月以內に送呈す

## 募るもの

短歌『雜詠』柴井先生選
川柳『同』劍花坊先生選
俳句『同』亞浪先生選
詩、童謠、民謠　佐藤清先生選

詩、童謠及民謠を除いて一人五句又は五首以內、用紙は原稿紙封皮には種別を明記の事

締切　八月卅一日

會報　編輯局選


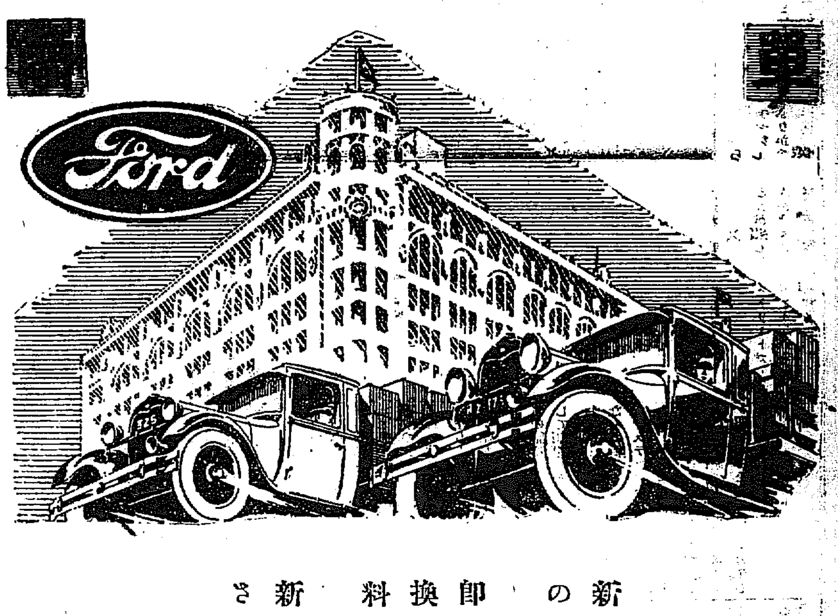


新フオード　トラツク（積載量壹噸半）

新フオード　トラツクが運送業者に歡迎されるのは機構が簡單で維持費が低廉だからです。

即ち發動機は四氣筩てすから磨滅したり又は取換へなければならない部分品の數が少く、其上燃料の消費は經濟てす。

新フオード　トラツクを使つて利益をお擧げ下さい。

定價　金貳千百〇五圓也（京城渡）
（前部バンパー、豫備車輪附）

安子　日本フオード自動車株式會社　濱横

驚く可き偉効を奏する
オゾン治療注射及び吸入

適應症
肺結核・氣管支炎・肺炎・胸膜・肋膜・腹膜炎・ぜんそく・胃腸炎・パセドー氏病・神經痛・神經衰弱・鼻丸炎・痔・肛門病一切・喉頭・婦人病一切・淋病・るいれき・眼病・著腦症・心臟病・脊髓病・カリエス・赤痢・疫痢・中風症・血管硬化症・モヒ中毒・其他大抵四五回で全治

期間　向フ三週間
南大門通二丁目商銀向
オゾン研究所
附屬オゾン診療所

中島病院
內科　小兒科
院主　中島貞信
京城府明治町二丁目（本町明治屋横より入）
入院隨意（隔離病室）（普通病室）
電話本三七八番

忠南名物
リンゴ　カステラ
大田　中田定

配合のよい感じの
表裝は
若草町通り
水原彩光堂
電本二三九七番

健康と長壽に
壽の素
一缶一ケ月分一、五〇
京城本町（山岸、龜屋、森川、古城）

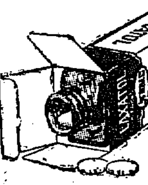

下劑　ラキサトール
小兒の便秘に
錠劑及粉末あり
各地藥店に販賣す
發賣元　大阪市東區道修町　株式會社　鹽野義商店　東京日本橋區岩附町

食傷（しよくしやう）暴飲過食（ばういんくわしよく）に
所謂お腹の掃除に
糖衣アドース錠
適應症　一般下痢　腹瀉　急慢性腸カタル　腐敗性下痢　胃酸過多症　コレラ　疫痢　腸チフス　食餌及藥物中毒
大阪市東區道修町二　藤澤友吉商店

# 室内音樂の權威
## 半島の樂壇に待たれる
## ハイドン・クワルテット

當地の室内音樂の第一線にたつクワルテットと長き歴史と由緒深い經歴を持ち數多き樂人の渇望の的となつてゐるハイドン・クワルテット、第一ヴアイオリンに芝祐孟、第二ヴアイオリンに安部季雄、ヴイオラに杉山長谷夫、ヴオロンチエロに多基永の各權威ある諸氏をもつて組織してゐるハイドン、クワルテットの來城は半島において優秀なるクワルテットの公開として最初であるだけに府內樂壇に異常な興味をあたへてゐる。さき頃本社で開いた府內樂人の座談會席上で口を揃へてこれを待たへ、大いなる收穫を得るであらうと力說されるほどで演奏會の期待は大きい殊にメソヂスト監督派では偉大なるこのクワルテットを聽く大衆に詠へもつて音樂道の眞髓を理解せしめやうと、輿論一になり會の盛況をもたらさんと奔走してゐる以外に府內の樂人も竝つて觀覽につとめてゐる。プログラムは數日後紙上で發表することになつてゐる（寫眞は右からヴイオラ杉山長谷夫、セロ多基永、第二ヴアイオ

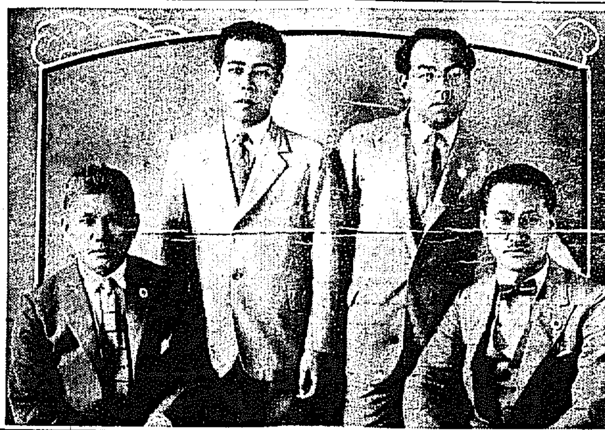

リン安部季雄、第一ヴアイオリン芝祐孟の各氏）

# 世界一周の壯途に上る
## ツエ伯號レークハースト出發

【レークハースト七日發電至急報】當地飛行場を起點に世界一周をなすツエッペリン伯號は七日午後十一時四十二分（日本時間八日午後一時四十二分）當地發獨逸フリードリッヒスハフエンに向つた

# 道內の團體で既に十一萬人
## 道產業課で調べた朝博の各團體

新鮮地方から京城博覽會へ來觀道內よりの團體觀覽者は各郡において頻々團體觀覽を取りまとめ中であつたが八日左の如く、京城府三十萬住民を除いて一府二十郡で團體は四百九十二、總人員數十一萬三千四百二十三人である、鐵道便による團體およびその人員數左の如し

| | 團體數 | 同上人員數 |
|---|---|---|
| 仁川府 | 三八 | 三、四九〇 |
| 高陽郡 | 一三 | 六〇〇 |
| 楊州郡 | 二一 | 一、三九一 |
| 漣川郡 | 二五 | 一、〇二六 |
| 抱川郡 | 一二 | 六五三 |
| 驪州郡 | 一二 | 三八五 |
| 利川郡 | 一一 | 四二七 |
| 龍仁郡 | 四〇 | 一、四〇〇 |
| 安城郡 | 一四 | 一、〇四八 |
| 振威郡 | 一六 | 一、二九一 |
| 水原郡 | 二五 | 一、二八四 |
| 始興郡 | 二七 | 二、四九一 |
| 富川郡 | 三一 | 三、六三九 |
| 金浦郡 | 二一 | 六〇五 |
| 江華郡 | 三三 | 九七八 |
| 坡州郡 | 三五 | 一、八七〇 |
| 長湍郡 | 九 | 七一〇 |
| 開城郡 | 五七 | 四、三六四 |
| 計 | 四一〇 | 二六、六五二 |

鐵道以外の團體團觀者は左の如し

| | 團體數 | 同上人員數 |
|---|---|---|
| 高陽郡 | 六 | 五九〇 |
| 廣州郡 | 二四 | 二、五七一 |
| 楊州郡 | 一四 | 七〇五 |
| 加平郡 | 七 | 三九〇 |
| 楊平郡 | 四 | 三九〇 |
| 驪州郡 | 一九 | 五三七 |
| 利川郡 | 八 | 一八八 |
| 計 | 八二 | 五、三七一 |

以上の外各郡聯合にて團參せる數人と個人觀覽者は左の如し

| | |
|---|---|
| 仁川府 | 一〇、〇〇〇 |
| 高陽郡 | 四、五〇〇 |
| 楊州郡 | 三、四〇〇 |
| 漣川郡 | 一、八六三 |
| 抱川郡 | 一、〇〇〇 |
| 加平郡 | 一、五六〇 |
| 楊平郡 | 一、四〇〇 |
| 驪州郡 | 二、三六七 |
| 利川郡 | 一一〇 |
| 龍仁郡 | 二、三六八 |
| 安城郡 | 一、三四七 |
| 振威郡 | 一、三二九 |
| 水原郡 | 三、九七四 |
| 富川郡 | 四、五三一 |
| 金浦郡 | 二、二〇八 |
| 江華郡 | 一、〇九八 |
| 坡州郡 | 六、〇〇〇 |
| 開城郡 | 二、三四五 |
| 計 | 八一、四〇〇 |

以上は今日まで決定せるものであつて、金額はこれより增加する豫定である

# 慶州の古墳を發掘

本府博物館小泉館長は本月末頃から慶州へ出張約一ヶ月間の豫定で瑞鳳塚の近傍にある古墳の發掘に着手する由であるが、あるひは同古墳は瑞鳳塚と同樣に注目せられてゐるから優越たる新羅王朝の文化を飾るべき當時の遺物が發掘されはしないかと興味の中心となつてゐるなほ今回發掘の總指揮者は八日の人骨その他の發掘品は八日博物館あて到着したが右棺包を解て鑑定するに着手するは慶州發掘を終り歸任の後になるだらうと

# 獵奇の世界
……B……
## 月影にぬれて立つ怪しき露路の小娘
### 之ぞストリートガール…と和製ヴアレの實話

ずつと以前から、「和製ヴアレンチノ」で鳴らしてゐる友人Mは、立てつゞけにスリーキヤッスルを三本吸つて、膝までがひのステツキをふりふり語つたのだつた。」

×

そう、どこのシネマもハネた後だつた。しばらくは調子はづれの女の笑聲にまじつてすばらしい若者たちのさんざめきが流れてゐた、カフエー××も、夕立のやんだ後に一しきり落ちつきをみせた時なんだ。夜行きのないそのカフエーを右にして、とある露路裏を通りかゝつた僕がひよつと眼をもたげると、生げんの月が朦朧くさしてゐた。…どうやら時代がかつて來たが……まあ聞き給へ。」

×

僕がその露路うらに近づいた頃から、ずつと奧まも路に小がらたが毛繻に、潮いワンピースを著て月光にぬれてゐる女が一人立つてゐるんだ。年のかつこうも、そう、まだ十六かせいぜいと思はれたか……素脚といつて、も、そこは大通りにすぐ近いんで、そんな露路の女が一人、二人立つてたつてちつとも珍しかないんだが……。だから僕はこの僕のステツキを二分の一秒の早さでふり廻しながら、白絹の日傘に、チヨコレート色のハンカチをのぞかして、步はとも輕く通りすぎてしまつたさ。

×

だが、その時、その女がひよつと僕の方をふりむいて「ハロー」とかすかに呼びかけた驚な氣しておかなかつのさ。これが虫が知らすといふのか、その瞬間僕の尖端にピリツと來たとまあいふんだあねえ。だけど、まさかよしつけに、その腕をつかむこともならなかつたものだから僕は、そのまゝ、ハイチヤをして大きなまがり角からふりかへつてみたんだよ。そこには、僕よりあとに來たらしい一文字帽の紳士がさにりいてみえる、いはゆるすばらしい若者が、立つてゐたんだ。さつきのさんざめきの塒だつたのかもしれないがねえ。

×

僕の調を感じたらしい二人ははすぐかゝとを運んで、風をはらんだ白絣の襟に、夜霧をつきぬけて行つてしまつた。……僕があとをつけたかつて？……僕だか僕のものを、たゞとられた氣がしたんだあねえ。女給とあとをついてみたんだ。二人は銀ぶら僞の本町を折れて、アカシヤの並木を縫ひながら、水×町の××旅館にはいつてしまつたんだがね。君はどう思ふ？

×

これが要して、ストリートガールか、ステツキガールかそれは、君の判斷に任せるが、僕は信じる。京城にも、ストリートガール現る……とねえ。大陸の夕闇に蠱惑にまとふリボンをヒラ〳〵させながら、夏の夜をさまよひあるいてゐる女があるんだぜ君。服裝がどうの、モガがどうのといつたつて君、それはそれさ、たゞこんな女が京城にもゐると思ふだけでも、一寸京しい話ぢやあないか？

×

Mの話はこれだけなんだが、そして所名も旅館の名もかくしてあるが……ほんとうにあつた話なんである。こうして、京城にもステツキガールやストリートガールが生れてジヤズが都會にかぎりしようとするのであるとに都會の近代性のエポツクを畫するものであることには違ひない。

# 本社主催
## 第六回 全鮮野球爭霸戰
### 來る十八日から四日間—京城球場

出場チーム

前年度選手權保持 京城電氣
中央代表 遞信局
國境代表 新義州（道廳）
西鮮代表 平壤（鐵道）
忠清代表 大田（鐵道）
湖南代表 全州
慶北代表 大邱
慶南代表 釜山（鐵道）
北鮮代表 咸興（體協）


# 全鮮消防組の服裝等を統一
## ぼつ〳〵改良すべく警務局で考案中

總督府警務局では全鮮消防組の服裝の記章、提灯に統一を行ふべく目下考案中である、現在全鮮の消防組は服、帽、提灯共統一を缺いでゐるのでこれが統一をはかることは非常に必要なこととされてゐるが何分容易な維持費によつて支出されてゐる備品および服裝を早急に統一し現在使用してゐるものを廢止にするが如きことは到底不可能事に屬するので警務局としては一定の標準を示し、新調する場合はこの標準によらしむることとし數ケ年を要して統一をはかる意向であると

# 金明水結氷
## 例年よりは一週間早い

【大宮八日發電】富士山頂は下界の殺人的酷暑に拘らず二十二、三日來朝夕非常な寒さで遂に今曉金明水は結氷を見たこれは本年開山以來の初氷で例年に比し一週間早い

# 消防自動車墜落
## 十八名の子供を乘せて

【宇都宮電報】七日午後十時半頃日光町消防組運轉手石田鶴太郎(二三)は消防自動車に附近の子供十八名を乘せ水路左方一丈余りのところより運轉をあやまり墜落、即死二名、重輕傷者十四名を出した

# 金剛山に向ふ
## 本社のテント隊一行

【元山特電】本社主催金剛山探勝キヤンピングの一行は先發の秋田班長および佐藤支局長外記者の出迎へを受けて午前八時三十五分來元小憩の後支局長の案內にて市內の一部を觀察しながら大歡迎に至り元山より參加の會員と合し松本秋田兩記者に引率され老幼四十三名の一行は午前八時發咸北丸で金剛山に向つた一行元氣頗る旺盛である

# 赤痢患者が激增する
## 七月だけで
### 日七名の新患者

府內の赤痢患者は七月中だけで百九名の發生を見、本年一月より六月末日までの發生數七十二名を遙に超過した、八月に入つても時候の關係で每日平均三名位づゝ發生し、七日までに二十二名の新患者を出し七日の如きは七名の新患者を見た、今年の赤痢は殆ど異常に限られてをり死亡率は僅少で、強健な者は赤痢菌に侵されても當の下痢位の症狀しか呈せず本人も氣づかぬ程度であつて從つて赤痢患者の發見は容易でないのでこの儘九月に入り冷氣に至り多數の入城者殺到する頃まで赤痢が發生しては面白からぬ事態となるやも知れず、府衛生課では府內各警察を通じて各醫師にも疑はしき患者は勵行檢查をなして赤痢患者を發見し、一日も早く撲滅するやう運動する所があつた

# 本町四丁目も交通制限

本町署では交通保全の爲先年來本町一、二、三丁目表通りは車馬の通行制限を爲し步行者の安全を期してゐたが四丁目は時期尚早の理由で制限外に置いてゐた處近來同方面の交通も著しく頻繁となり作業中の道路舗裝工事が完成した曉は一、二、三丁目と同樣車馬の制限なきときは通行に危險を感ずるので同署では對策考究中であつたが大體九月一日より交通制限を四丁目迄延長實施する意嚮で商店會其他關係方面に對し夫々意見を聽取してゐる

# 日華繪畫展
## 上海と大連で開く

【東京電報】渡邊晨畝氏等が發起となつた日華聯合繪畫展覽會はいよ〳〵十月二十五日から上海開催き大連において開催することになつたこの日華展は數年來日支兩國の名で趣味に依つて育まれてゐたものを一段とスケールを大にしたもので日華兩國交驩の一大展覽會である

# 六十尺の橋上から眞逆樣に墜落
## 搭乘者六名即死す

【新潟電報】七日午後零時半頃坂町驛より長岡鐵道運輸事務所の荷物を積載した關谷村笹田自動車店のトラツクを所轄運轉手不在のため無免許の助手濱山秀吉(二〇)が運轉し荷物監督以下五名同乘し小國方面より金丸まで出發したが途中二時過ぎ金丸地內、荒谷橋上に差かかつた際、運轉を誤り高さ六十尺の橋上から荒川中流に眞逆樣に墜落、車體は粉々となり搭乘者六名は全部即死した

# 記錄破りの暑さ
## 立秋の東京

【東京八日電報】立秋といふに東京は八日朝から猛烈な暑さで中央氣象臺の寒暖計は午前十一時すでに三十五度六に上つたがこれを華氏に換算すると九十六度〇八で尤も涼しい氣象臺でさへ、この暑さだから市中は堪えられない暑さで正午からはまだ〳〵騰る形勢で氣象臺の記錄によると卅五度は明治九年以來十數回あるが三十五度以上となつたのは明治十九年以來四度目の記錄である

# 瓦斯問題調停に澁澤子乘出す
## 兩者無條件依賴か

【東京電報】東京市とガス會社とにらみ合となり商工大臣に裁定を申請するまでに惡化した東京のガス問題は去る一日東山商相が現に於て現くも無上臨下より御處理を依賴しこれを聞いた市當局もガス會社當局も非常に恐惶し問題は俄に急轉し澁澤子が老軀を提げていよ〳〵調停に乘り出すこととなつた即ち澁澤子は七日堀切市長と岡本ガス社長と會見懇談した結果岡本ガス社長は正式に調停を依賴し市長は一兩日中に市會ガス委員會を開いて市の態度を決することになつたが結局兩者とも無條件で澁澤子に調停を依賴することゝなる模樣である

# 研究せねば優劣は判らぬ
## 人蔘行脚を終へて
### 杉原城大教授歸る

札幌に於ける日本藥學會に出席を兼ねて內地は勿論樺太まで人蔘行脚中であつた城大教授杉原德行博士は七日午後七時京城着列車で歸任したが左の如く觀察談を試みた

長い間研究した朝鮮人蔘を見た目から內地の藥用人蔘をみて來た。出雲、會津、信州などで、さかんに栽培してゐるが信州が最も有望だと思つた。藥物學的成分の研究は、いづれ實物を送つて貰つて研究するつもりだ。樺太の人蔘はまだ人工栽培してないがその野生としては隨分澤山みうけられた樺太にゐる人は、やはりこれを藥用にしてゐるが、朝鮮人蔘とは全く種族が違ふらしくもつと研究してみないと海のものとも、山のものともわからない。これも送つて貰ふことになつてゐるから、その上で朝鮮人蔘との優劣は決定されよう

# 豫審に廻さる
## 起訴に決定した呂運亨

朝鮮共產黨事件に連坐し京城地方法院に拘留中の呂運亨に對する京城地方法院檢事局における取調べは八日約了、同日のため檢事局一同に色めきいよ〳〵起訴に決定し午後三時治安維持法違反の名のもとに京城地方法院第一豫審五井判事の手に廻附された

# 坑夫一揆鎭まる

【ブカレスト七日發電】トランシルバニアのルペニ市の坑夫一揆はその後死者二十名を出し暴動鎭壓したが秩序は回復したと

# 乘客に乘船要求
## ツエ伯號から

【レークハースト七日發電】ツエツペリン伯號は天候の都合次第世界一周飛行の途につくべく乘客一同に對し午後四時に乘艇する樣要求した

# 黃海道の史蹟調查
## 今西、小田兩教授一行が

本府宗教課では考古學的に殆ど處女地の觀ある黃海道の史蹟調查を行ふこととなり、今西博士と小田教授を班長とする二班の調查班が一兩日中に出發することになつてゐる、調查班は西部班を二分し隈なく一巡し古蹟といふ古蹟は全部洩れなく調查することになつてゐるので調查日數も三十五日乃至四十日を要する豫定である、なほ黃海道は樂浪郡の所在地としては有名であるがその他には見るべきものなく樂浪時代は平壤を中心に黃海道はその勢力下にあり、高麗時代には開城に國都を置き其の勢力は黃海道を席捲し遠く北部にもおよびかくして黃海道は常に他の勢力下にある場合が多かつたので文化の中心となることがなく自然考古學者から等閑に附されてゐたが十分調查研究したら或ひは興味ある結果が得られはせぬかと非常に待たれてゐる

# 擧動不審の男

七日午前六時頃府內貴金町五丁目を徘徊中の擧動不審の男を密行中の西大門署員が引致取調べると右は住所不定前科二犯、李容雨(三二)といひ本年五月頃府內靑江町竹內某方から洋服五着を窃取して蓬萊町一丁目加藤質店に入質したのをはじめ、すでに自白しただけでも窃盜十一件被害額一千圓に上りその他餘罪多數ある見込み

# 新灘津の煙花大會

大田鐵道運輸事務所では新灘津にて每年夏季に鐵道關係者及び附近住民の慰安を兼ね年中行事の一つとして煙花大會を開催してゐるが今年も來る十日午後七時より恆例煙花大會を開催することゝなつた。尙本年は第一會場は園內大會第二會場を映畫大會と二部行事としたが之れは慰安を兼ね、大いに鐵道の智識及び事業の宣傳となるので大いに力瘤を入れてゐる

# ガラチ孃世界記錄を作る
## 中村孃は五着

【ホノルル七日發電】女子水泳大會百メートル自由型豫選第二組エリナー、ガラチ孃は一分十秒（世界記錄）で一着となり日本選手中村孃のタイム一分十九秒二（寫眞はガラチ孃）

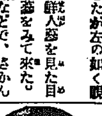

# 4—0 松山勝つ
## 對咸興戰

【咸興特電】松山高商對咸興野球戰は八日午後二時半咸興府球場に開戰咸興先攻で始め六、七回松山二點づゝ入れ咸興惡ひに及ばず四對零にて松山勝つ

# アナウンス

▲鎭海に建設された。日本海々戰記念塔も▲出來は出來たがまだ金が足らず▲朝鮮の間に、この話を聞いた釜山加茂川のお芳さん▲一念發起して全鮮の娘子軍からその幾分の資金なりと集めようと▲寄附帳を作つてまで釜山の料亭、置屋、妓生の間を廻し▲喋々、ぽん子、百奈郎の▲仇な名前をずらつと並べて一圓、五圓、多きは十圓と▲數百圓を集めて鎭海要港の要砦へも廻して最近京城は旭町へ廻つて來た▲町のあの子やこの子は▲目下さかんに財布の底をはたいてゐるが▲これも忠勇義烈の海軍のために大和撫子の心意氣をみせるもの▲この寄附帳はこれから追々新町、元山、平壤、新義州などへ廻つてゆくはずである▲記念塔建設會ではこの寄附帳の最終紙にこの趣旨は「本會に永久保存するものとす」として大きなハンコを押してゐる


實用の優良價格の低廉發送の迅速なる弊店を御利用下さい 投網（四分目 五分目）二尋 二尋半 拾參圓 拾五圓 參圓四拾錢 覆網三間 漁具釣具一式 京城府明治町一丁目（交番所前）秋岡商會 電話本局二三九、二五六番 振替京城一二一一〇番

明治卅年創立 岩倉鐵道學校 東京下谷上野

生徒募集認 エンパイヤ自動車學校 東京市外大崎町

神使靈狐 使用金儲

物件賣却廣告 一、蒸氣汽罐 二、喞筒 昭和四年八月七日 咸興面長 井上新

玄米入 ほうじ茶 高麗柳 京城觀水洞 水月堂 電光八〇六番

京日案內 英語 レコード交換 帳場 社員 外交 特別案內 花月食堂 賣地廣告 淋疾 黴毒 下疳 泌尿生殖器病科 塩井医院 地方支部長募集 店員 融通 ほね 五圓 募集 賣地 女給

# 運命の浪

【85】 遠藤柳雨作 多田毅三畫

## 謎の鐵扉（一）

「もう大丈夫です。しつかりして居らつしやい。しつかりして居らつしやい……」

蘭涙は栗江の五體を抱るやうにして、セラーの扉の外にでて、足の下もコンクリートになつて居た。左右の壁もコンクリートになつた。廊下に似た場所をあるいて居る内にさういつた。嬉しいのか恐ろしいのか、彼の女はそれに酬いて、なんともいひ得なかつた。

彼の女は東京の上野で、ダンスホールからの歸りみちに、自動車の上から誘拐されたまゝの洋裝、そのダンスドレスを着たまゝだつたそのダンスドレスも、散々よごれてクチャクチャになつてゐた。古い形容詞ではあるが、地獄で佛にあつたやうに、栗江が蘭涙の手に救はれると同時に、今までの緊張が弛んで、綿の如くに疲れ切つて居た。

暗い長い廊下を通つて、やつとカフエー北の國の裏口まで、栗江を運びだした蘭涙は、相手が酷であるかなどと、考へて居るひまはなかつた。まるで猫が枝から枝へと飛び移るやうな輕快な動作で逃しい人目の關所を抜けて、カフエーの前に立つと間もなく、目の前にみえた自動車を呼びとめて、いきなり彼の女をその車內へ抱込むやうにして、「直カフエーの前から姿を消した。」

蘭涙が乘りがけに、行く先を命じたものとみえて、暗い暗い函館の夜路をば、寂しい町の方へと走つた。そしてやがて或町の露地口へと來て止まつた。

「旦那、ポストの前と言ふのは此所ですかと、車內に向つて言つて運轉手が答へを待つた。

蘭涙はヒヨイと首を伸ばして、路上の方に注意していた。

「うゝ、來たなア」といふ時から貫禄をポケットからつかみだして、運轉手の手にわたして

「さア來ました。一時假のところに落着いて居て眞事はその上だ」

「……」

栗江は別になんともいはなかつたが、といつて蘭涙の厚意を拒みもなく、連れて行かれるまゝに、車內から地上に降り立つて、狹い暗い露地を通り、つき當りの二階家の前に來た。夜ふけであるに拘らず、その家は戶が鎖してはなかつた。

「お神さん、遲くなつてすみません」

と、いひながら內へ入ると、

「お歸んなさい、後を閉めておいて下さいよ」

女の聲が內から聞こえた。

戶締をした蘭涙は、そのまゝ栗江と一緖に直玄關の右方について居た、階段を上がつて二階へ行つた。

「いろくご厄介になりましたのねえ」

「なアに、とにかく今夜は遲いですから、直お寢になるがいゝです萬事は其後のことにしませう、ひどくお疲れのやうですし」

「えゝ」

栗江は僅にさう言つて、もう其所にグンニャリとなつて坐つて了つた。最前から恐怖、恐怖から不安と言つたやうな、心が身肢のやうに張り切つて居たところへ、急に一抹の光明に接した彼の女は綻れと安心とでガッカリして、その時はお互ひに何も言はず、間に合せの夜着に包まれて、冷めたい寢め駄い夢を結んで、翌朝になつて目がさめると、朝日が東の窓を彩つて、室內が明るくなつた。

先に目を覺した蘭涙は、朝になつて改めて彼の女をみたが、意外なことでも感じたやうに、

「やア！」と驚いた、同時に栗江もびつくりしてしまつた。

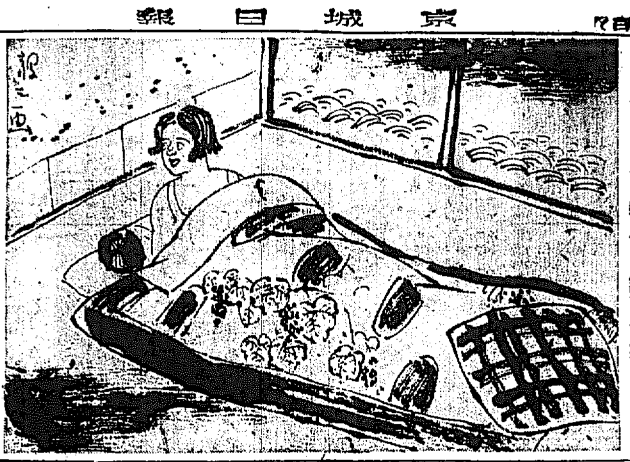

## 十字路

◇京城驛前の地下道、表通り六百五十圓で竣工出來た。一時より五十圓方昇騰。

◇本町入口の交番所が鐘路署に移轉しても、本町入口交番だつたが暫く南大門通三丁目交番となる

◇喜樂館入口兩側に廣告板が掲示出來た、増田屋が一ヶ年五百圓の廣告代を寄附してハクツル、センカクの宣傳だといふ話

◇お交際のシーズン

## 出版界

▼電氣之友（七一二號）東京市京橋區新協隣電友ビルその社四十五錢

▼心靈と人生（八月）東京市四谷區見附寺々谷一六〇一心靈科學研究會二十錢

▼蠶糸（八月）長野縣上田市海野町蠶糸雜誌株式會社三十錢

▼大阪パック（一五號）小寺榊雨氏主宰（大阪市東區箱堀二の一六その社二十錢）

▼滿洲經濟時報（十周年記念號）大連市加賀町六その社五十錢

▼內外財界（七月）小野清氏主宰（東京市神田區西紅梅町一三その社二十五錢）

▼商業世界（八月）時代と習慣へ遊學子附）徒弟制度の得失（松井安博士）百貨店の小賣商壓迫（松井……）

## 讀者らん

▲DKの放送につい て色々苦情やら不平を聞くが皆さん考へて見玉へ聽取料一ヶ月僅に一圓だ一晩僅か三錢三厘で大家の歸朝名人の演奏をきかうたつてそれは無理だかやうな事はお互ひ樣に細密の向に當たる人達の苦心と努力も察してやるべきだレコードの放送だつて大いによろしいわれく貧民はビクターの新版を一々買求める事が出來ないからこれをDKによつてきゝうる事を私は大いに滿足してる又自分で買求める上のセレクションの爲にも甚だ都合よろしいラヂオは一般を對象としての仕事だヤソがすかんからつて日曜學校生徒の合唱を避けるべきでない兎に角われくは協力してDK達を援けるべきだ（練兵町人）▲僕るにも騒ぐにもおよばぬ此頃の行進間も連日紙面を賑してゐるがその種子を蒔いた了見のせまい奴の顏が見たい此頃の醫に鮮銀前の四辻邊りに名札でも胸に……

## 東亞俱樂部

八日より當る八大名篇特選二供出映 東亞キネマ特作 長兵衛 大東亞 光明 依田 骨

## 幡随院長兵衛 十卷

監督 辻吉朗 撮影 岩佐…… 春日八郎 和田君示 二郎…… 長兵衛 奈良多澤一夫……

## 篝火 九卷

松竹京都撮影所特作品 監督 林長二郎 主演 小川雪子 杉山公平 撮影

## 中央館

マキノキネマ

## 王様萬歲 全八卷

## 大冒險王 全四卷

## 大正館

八日、九日（兩日限り）

## 彼と田園 十卷

## め組の喧嘩 全十卷



## 大印 滋養糖

## 乳兒榮養料

—牛乳榮養の必需品—

○大印滋養糖は牛乳の成分を補充して母乳と同じ榮養價にするものです

○牛乳やコナミルクでお兒樣をお育ての時この滋養糖を入れて與へられゝば榮養不良や胃腸病にかゝる憂なく健全な發育を遂げられます

◇販賣 各地藥店食料品店にて販賣
◇說明書 贈呈
◇にせ物有大印に御注意

製造發賣元 株式會社 和光堂 東京市神田區鍛冶町九 大阪市東區南久太郎町

●大印と和光堂製に御留意

## 小兒科 吉田醫院

診察 自午前九時 至午後二時 醫學博士 吉田得次

京城旭町一丁目 電話本局四八

## 長谷川醫院

內科 レントゲン科

醫學士 長谷川與一郎

京城府本町 電話本局七四六番

## 株式會社 漢城銀行

取締役會長 白完爀 頭取 韓相龍

本店 京城府南大門通一丁目十四番地

支店 南大門、東大門、西大門、水原、大田、太田、開城、平壤、東萊、大邱、本町

## 汗疹に ミツワ撒布藥

適應症候 汗疹、多汗症、腋臭、表皮剝脫、皮膚糜爛、皮脂漏、痤瘡、蕁麻疹、濕疹

軟かい綿毛、あるひは紙につけて、患部へ一面に撒布するのです。其前に、患部を洗ひ淨めるか、或ひはよく拭つて下さい。特に入浴後に用ひると良く效きます。

紙函入 定價 金二十錢

處方、用法、效能の詳細は各說明書

處方を明記せる本邦唯一の ○ミツワ家庭藥卅二方の內

適應症候 皮膚瘙痒症、汗疹、汗疱、濕疹、蕁麻疹、凍傷、皸裂、疥癬、汗疹等のかゆき場合

かゆき所に用ひて確實なる效あり 無刺戟性にして繃帶の要無き

○ミツワ軟膏 チューブ入 定價金二十五錢

處方監督 理學博士 藥學士 小平氏

（現品寫眞圖）

各地藥店にあり若し無き節は本舖へ直接御申込下さい

○ミツワ石鹸本舖 東京 丸見屋商店 振替口座東京七一〇一番

## 圍碁新局

（四）

## 仁川出帆

## 協同海運會社

## 大阪商船株式會社

## 朝鮮郵船

## 辰馬汽船 仁川出帆

## 朝日組回漕部

## 森信汽船 仁川出帆

## 嶋谷汽船 仁川出帆

## 仁川汽船 出帆

## 內地各港出帆主要航路

## 博多航路

## 大連天津直行

## 高杉回漕部

## 仁川汽船 株式會社